# 盛京時報

陰曆戊寅四月七日
昭和十三年五月六日
西曆一千九百卅八年

發行所 盛京時報社


今日的天氣
西風 晴間曇
昨日(五日)溫度
最高＝十八度五
最低＝四度七

## 時論 新興之蒙古 (中)

三、日滿蒙之經濟提携

新政權爲謀發展計。必由於國民經濟生活之安定。蒙古聯盟自治政府成立約一月前。在張家口開設資本金百萬圓之察南銀行。爲京綏沿線一帶之中樞金融機關。並在懷來。宣化、大同、綏遠、包頭、各設分行。在平地泉、豐鎭、涿鹿、北京。亦均置有常駐員。比十一月二十二日。蒙疆聯合委員會成立。又將察南銀行與豐業銀行綏遠平市官錢局合併。改稱爲蒙疆銀行。資本金一躍增至一千二百萬圓。

當察南銀行創立同時。新政府即準備收回舊政權時代之紙幣。經二月餘。張家口一地。殆全部收畢。嗣於蒙疆銀行成立同時。即發行新紙幣。與日本金票及滿洲國幣。爲同一價格。流通行使。日滿蒙金圓同盟之完成。不遠將可實現。於是日滿蒙物質之互相移動。資金之互相疏通。皆圓滿進行。蒙疆地方之開發產業基礎工作。至是亦可謂告成矣。

蒙疆地域。向以張家口爲咽喉。經濟方面。乃在蘇聯勢力下。市場充斥之商品。除中國商品外。大部分爲蘇聯製品。比新政府成立後。僅一月餘。蘇聯製品。漸次衰退而代以日貨。在最近張家口以及蒙疆地區一帶。日本商品。宛如潮水之湧來。該地羊毛。毛皮、小麥、雜穀、鹽、煤等。亦盛行輸出。於是日滿蒙之經濟的提携完成。而邁進建設東亞和平現實之第一步矣。

四、『亞細亞颶風』之發生圈

日本援助蒙古聯盟自治政府。使蒙疆統一努力發展。實爲東亞日本之歷史的使命。因北有蘇聯。南有英國。此二大勢力。宿已支配東亞多年。一方由思想着手。一方由經濟着手。向中國全部不斷侵入。蘇聯既已將外蒙古完全置其支配下。又利用中國之抗日運動。竭力向中國南部。進行共赤化工作。英國因幣制改革成功。在中國金融政策上。確立獨占的發言權。有自南向北。擴張勢力之形勢。

無論中國立於蘇聯支配下。或入於英國之勢力範圍。以唯一安定東亞勢力自任之日本。對此萬難默視。故日本向亞細亞大陸進行之方針。由滿洲事變再見確立。並向強力有效之方面展開。

南京政府。惟知恐日。乃與英蘇兩國。深相結納。使全國盛行盲從抗日運動。蘇英則不與日本直接衝突。巧誘中國與日本發生衝突。

日華事變勃發。在旁拍手狂歡者。自爲蘇聯與英國。蓋兩國擬假此機會。減殺日本之勢力。使達到支配中國之野望。中國雖聲明長期抵抗。然其短期潰滅。已成爲既定事實。南京政府既放棄其首都之南京。須向各地爲流浪之苟安。僅不過爲一地方之軍閥政權耳。至是日本之敵。間接將轉至英蘇。

五、防共之前衛

然日本與蘇英。並無即開戰端之可能。在日華事變初起時。任何人皆預料有一觸即發之勢之日蘇戰爭。反而事事取回避形勢。即與英國之衝突之危險性。亦相當減少。此蓋因在日華事變日本所顯示之實力—未必爲軍事。即經濟亦然。—非只使中國澈底的畏怖。同時蘇英對於日本。亦不敢加以蔑視而生懍戒之心。但日蘇或日英。武力衝突之危險性。雖可暫除。而其對立關係。尙不能謂因此即可緩和。原因爲日本以此番事變。將其勢力已擴張至華北與蒙古。向爲與該兩國間緩衝地帶之地方盡失故也。

蒙疆地域支配既確立。蘇聯與南京上海所通之赤色路線橫被切斷。因此赤色路線又改而向南移動。而與華南反漸持緊密之聯繫。

又日本勢力之達至蒙疆。則與西藏方面之英國勢力範圍接近。因而與英國之對立關係。亦成一要素。慣行現實主義之英國。因恐日本勢力伸至蒙疆。對共本來之敵人蘇聯。於此地方。反示有提携之意。故日本與英蘇關係。益呈複雜化。

# 歐洲兩防共國劃紀之談判

# 抵制英法聯合作戰
# 德意亦締軍事同盟?
## 德意兩巨頭談判堪注目

(寫眞由上至下)德總統希特勒 意首相莫索里尼 德外相里賓特羅甫 意外相齊亞諾

【羅馬四日電】希特勒總統、偕同李賓特羅甫外長、正式訪問柏內嘉宮、與莫索里尼首相及齊亞諾外相作一小時大會談、其談判內容、確聞兩巨頭及兩外相、似對左列各項、盡情交換意見、(一)加强防共協定、(二)殖民地重新分割要求之合理化、(三)德意兩國應付今後歐洲政局之根本方針、惟談判之成効、遽難斷定、祇觀測由重新確認一九三七年九月莫索里尼首相訪德時與希總統間成立之諒解事項進而再謀兩國軍事提携、較爲有力、

## 第一次談判後發表公報

【羅馬五日電】希特勒總統、變更預定、至柏內嘉宮訪莫索里尼首相、作第一次談判、約歷一時半、談判終了後、由斯泰法尼通信社發表公報如左、

希總統與莫首相、自四日正午開始談判、約歷一時半、莫首相藉此機會、對德意兩國親善領域上之各種問題、交換有効且充分之意見云云、

## 德意兩巨頭將放送演說

【羅馬五日電】莫索里尼首相、定七日邀希總統於柏內嘉宮、開大晚餐會、當夜由希總統與莫首相在出席之德意首腦之前、對兩人會談之決定、交相演說、該演說併向世界放送、

## 圍攻鳴鳳鎭 活捉百餘便衣隊

【南京四日電】駐常州之日軍警備隊、三日拂曉、包圍奇襲蟠居鳴鳳鎭(常州南方九公里)之便衣隊、活捉百餘人、並沒收軍火甚多、此乃根據蔣之遊擊作戰、企圖侵入日軍佔領地域不逞分子糾合敗殘兵及土民、準備配置於滬寧路沿線者也、

# 因日英海關交涉成立
# 排日關稅可望改正
## 滿日華通貨集團確立在即

【上海四日電】因處理日軍佔領地帶稅關之日英交涉成立、致海關問題、從此入於第二階段、上海日人經濟關係者間、以爲共次問題、爲改正華中之排日關稅、而注視共演變、則一俟關稅改正、事變後全呈變態之對日貨徵收輸入關稅、亦將就軌道、由於確立華北華中之統一關稅制度、則可望日貨之對華中貿易、亦開始具體發展、此事以最近無稅日貨輸滬激增及滯貨漸增、致日貨交易勢將梗塞之情形觀之、尤甚重視、例如以輸往華北爲中心、事變後首呈好況之棉絲布交易、至今完全梗塞、二三月向華北盛銷之綿絲布、因運輸費授受困難及難得輸出信用狀並其他原因、最近殆皆斂跡、至上海日人紡織業、目下平均恢復全能力六成以上、力圖年內恢復全部能力、再中國人紡織之委託經營交涉、略將成立一二、當漸次進展、惟製品尙不足克服時下之梗塞情況、至于棉絲布以外之商品、大体情形亦同、惟戰區當以被害復興資料及油脂雜糧等必需品先呈活躍、於是改正關稅之第一步、華中市場平常化、與戰局進展同時、本地日商各方面無不期望、唯最注目之點、即關稅之改正不能以全幅期待繫之、蓋當地日商間一般之見解、以爲關稅改正以前、第一須謀日本軍佔領地域之經濟復興及回復購買力、縱令關稅作有利之改正、到底在華中市場日本品眞價難以發揮、第二爲華北華中通貨制度之統一調整、華北華中間通貨調整問題之重要性雖僅在解消綿絲布向華北推銷之困難、而現在華北與日本、實質已形成圓集團、惟華北與華中之商品貿易、恰如外國間且物質交換、亦近窮迫狀態、此固華北通貨金融制度之防衛與確立上當然之結果、然本國策見地而言、早晚華北華中與滿日、結成一體、確立統一之通貨集團、乃絕對必要者、在海關問題已告解決之今日、深望依此而前進一步、

## 華北治安恢復 匪團相繼歸順

【北京四日電】最近華北之各地治安、由於日軍、不斷努力、已漸次肅清、深悟排日赤化之非之敗殘匪團、亦漸次歸順、已歸順之匪團及中國赤軍之數目、約達四萬、請求歸順之匪團、約在四萬以上、

# 南京市百業俱興
# 治安亦日見復舊
## 任初代市長談綏靖概況

【上海五日電】維新政府整備地方行政機構同時、於上月廿四日南京市政公署已見成立、綏靖部長代理兼南京市政公署督辦任援道氏、於三日來滬四日午後四時、會見記者團談南京市政公署綏靖部事務概況如次、

〓市政府事務〓 南京市政公署已見成立、前解散之自治委員會人員、在原則上、決留任爲市政公署職員、市政公署亦大致相同、人口之增加、每日平均有二百人復歸者、全市已達四五十萬人之膨脹形勢、南京因之、米鹽等食料、有殆盡之傾向、當從速講求對策、四五十萬市民中、需要救濟者約五萬人、大半各安生業矣、

〓財政〓 治安維持會接收後之財政爲數甚少、當不成問題、惟與行政委員商談後、又得種種諒解、故財政問題不難解決、

〓教育〓 既開學之小學校八校、每校收容學生四五千人此外中學校二校已經開課、

〓產業〓 一般工業已大致復舊、水道、電燈業等尙在計畫中、帶工業性質之事業、將來與日本有力會社合弁運營時、竊以爲爲最上方法、

〓綏靖部〓 綏靖部組織、分軍務(編成)保安(情報及清鄉)經理三司、目下與日本軍協力進行江蘇浙江方面之綏靖工作中、

# 國府迷夢益甜
# 爲賡續長期抗戰計
# 甘向英法割讓國土
## 駐外使臣總動員向各國乞援

【羅馬四日專電】累戰失利、已臨末路之國民政府、仍未醒其依賴歐美之迷夢、而繫一線希望於各國、冀其出首調停中國事變、最近以駐日內瓦中國公使胡世澤爲中心、使中國駐歐各大公使、極力向各國政府哀請出力、所懇求者、非僅英法等對華抱好意之國家、即對因防共協定而與日本聯繫之德意兩國、亦擬施以懷柔策、上月二十四日、中國特使蔣方震來羅馬、向意大利政府請求如下、

一、中止徇從親日之偏重日本宣傳、對日華問題、維持公正之批評態度、

二、勿承認國民政府以外之在華政權、

三、如中國事變至調節地步時、勿袒護日本、請抱中正態度處置、

此外復另提出秘書覺書、內容不明、諒有意以任何利權拱讓意大利、以爲接受此三要求之交換條件、然意政府因難允從、勢必拒而不納、惟中國之愚狂掙扎、於此可見、再據羅馬可靠方面消息云、最近以日內瓦胡公使爲中心所舉行之駐歐洲大公使協議、以國民政府若至黃河南岸防線被日軍攻破時、則不能維持河南與湖北、漢口政府勢必遷移、乃樹立苦肉計、至最惡時期、擬將廣東廣西兩省租予英國、將雲南割讓法國、已則閉守四川貴州兩省、以英法兩租借地爲赴外洋通路、誓作長期抵抗、以防日軍佔領中國全境、計劃以此好餌、使英法之對華援助強化、

## 黨軍在魯南戰線 竟採用毒菌戰術

【北京五日電】綜合各方情報、蔣因作最後掙扎痛苦不堪、居然似曾採用不法的細菌戰術、最近華軍在魯南戰線、携有蔣之密令、嚴禁將兵使用或飲用生水及不開之水、以在該方面一帶已撒定細菌毒物此不特違國際法、即人道上亦所不容、諒今後更當出以此種行爲、

# 華北一帶之治安狀況
## 匪團逐漸悔悟抗日之非 相繼向日軍歸順

【北京四日電】最近華北治安、因日軍不斷努力、漸次肅清、悔悟抗日赤化之非之敗殘匪團、相繼歸順、或懇請投降、綜合華北各地殘匪狀況、大体如左、

一、概況(華北全般)

A、共產的色彩濃厚之匪團、總數約一萬五千、

B、抗日的匪團、(以敗殘兵民團、紅槍會匪爲主體者)總數約二萬五千、

C、一般職業土匪總數約二萬

D、歸順之匪團及中國正規軍約達四萬、現懇求歸順匪達四萬、

二、各方面狀況

A、河北省永定河上流門頭溝附近山岳地帶之匪團、共產色頗爲濃厚、相當活潑、又塘沽、軍糧城間白河南岸地區、亦有二三百以下而成之土匪、迭次橫行、

B、京漢線方面(正定以北)＝此方面襲擊鐵道沿線、攪亂日軍後方之共產遊擊軍、因遭日軍大討伐、其根據阜平完全覆滅、其勢力已失泰半共行動漸呈消極化、惟仍從事破壞電信線等工作、然而此方面自三月下旬以來、歸順者有漸次增加之傾向、

C、津浦線方面＝津浦線—尤共鐵道東方地區、民情平穩略保與冀東地區同程度之治安、

D、京漢、津浦兩線中間地帶＝此方面于事變以來、殆未見日軍足跡、縣城之大部分落於匪賊手中、形成一種匪賊王國、日軍於三月中旬駐屯霸縣及任邱兩要點時、附近匪團、甚爲恐慌、有分散之傾向、

F、京漢線及正太線方面＝由於二月上旬日軍實行黃河作戰之影響、兩線鐵道沿線之破壞、有漸趨減少之傾向、尤以正太線方面、殆歸平穩、二月中之鐵道沿線襲擊次數爲十次、比之三月中僅僅一回、可知激減矣、

E、同蒲線方面＝由榆次附近迄介休附近、鐵道之襲擊、極爲頻繁、

G、黃河北岸地區＝新鄉南以東之黃河北岸地區、華軍敗退之際、共掠奪極爲猛烈、一般住民、缺之糧食、有食草根以延生命之狀況、民團及紅槍會匪等、大部分化爲匪賊、彼等由[illegible]由黃河南岸供給彈藥、糧食、企圖組織抗日勢力、

H、津浦線方面黃河以北之山東省、沿津浦線之狹少地域內、殆爲匪賊橫行地帶、德州、平原附近、有[illegible]指揮之遊擊隊蟠居、鐵道電線之被害不少、

I、膠濟線＝普集、青州間及博山、淄川間、爲匪之橫行圈、時有來襲之狀況、

J、濟南以南津浦線＝濟南南方界首以南鐵道之破壞及襲擊、最爲頻繁、爲危險地帶、

K、歸順匪之狀況＝在日軍佔據地域中、石家莊以南京漢沿線之匪敵、殆全部歸順或請求歸順中、就中冀已歸順之李英、所率正規軍一萬五千、及李臺所率民團三千、與日軍協力、組織皇協軍、在各地奮戰、舉不少成績、

## 視察青少年移民 大谷拓相將來滿

【東京五日電】據四日午後拓務省發表、大谷拓相、爲視察滿洲國之國策移民青少年義勇軍訓練所、率從安井拓務局長等、豫定十四日午前七時、由羽田出發渡滿、視察各移民地青少年訓練所等、歸途視察北鮮石炭液化工場及其之設施二十六日夜、到着京城、乘二十八日午前十一時五十分由京城發之旅客機、同日午後六時十五分、到着羽田歸京、

## 王克敏氏訪廣田 亘時餘促膝懇談

【東京四日電】王克敏氏、四日下午三時半、到外務省訪晤廣田外相、關於日華時局之外交問題等、促膝懇談甚久、約經時餘、王氏首對外相謂『關於華北、華中海關問題、日英兩國間已成立暫行協定、臨時政府及維新政府 殊爲滿悅』等語、對日本政府之努力、深表謝意、其次王氏關於此次事變、日本政府所取之外交政策有所質問、廣田外相對此、關於事變勃發以來、日本政府對國際關係之各種對策、亦逐一詳爲說明、王克敏氏又關於將來政權財政問題以及國民黨政府在外硬貨、列舉數目、直陳其對前途預料、又關於由外交的方面、以期達成此次事變目的之方策、質問日本對華外交方針、外相答謂『日本政府、向來即依據對華三原則、希望東洋永久和平、不幸竟至互操干戈者、實爲遺憾、相信以此次行使武力、必能實現三原則所求之理想』等語、最後王氏關於伴同事變進行、今後日本對華政策、有所希望、略謂『關於新興中國之國防、必須仰賴日本作長期的援助』等語、懇請今後照舊援助、下午四時始畢、

本報五月五日午前零時發行不再誌號外、閱戶若未接收、向報差可以索要、

本日二大張

# 意親善使節團一行 昨晨通過榆關

【上海關專電】在全國民熱誠歡迎安然完畢滿洲國全日程之盟邦意大利國法西斯黨親善使節鮑爾齊侯爵一行、四日下午七時、乘國賓車由奉天出發、途中雖在夜間、於各站仍備受熱烈歡迎、五日上午二時廿分、安然通過滿華國境山海關站、駛往北京矣、一行於車中、忘却長途旅行之疲勞、感激滿洲國優厚之歡待、時至夜深、仍重叙訪問各地時之舊話云、

【又電】意大利親善使節團團長鮑爾齊大使以下使節十九人、隨員六人、自奉天乘國賓專車啓節後、即在車中進晚餐、次即就寢、車行七小時許、乃抵滿華國境地帶之山海關、惜在深夜、竟未能一覩天下第一關之雄險、亦乃美中之不足、只可待歸途前往大連時、再行登臨、斯時我方接伴員、以關內係屬臨時政府之領域、無庸多人伴送、故除留數人伴至華北外、餘者則於山海關降車、以便返回新京、惟北京臨時政府所派之接伴員、早已至關、當即登車接替、是以使節諸公、途中當可不感寂云

## 一行參拜東陵時 詳細情形追紀

意法西斯蒂使節團鮑爾齊大使等一行、前於四日遊覽參拜東陵、已誌本報、茲追記其詳情如下、一行自市署出發、汽車數十輛、絡繹於途、宛似游龍、極呈一大壯觀、於十一時廿分、方至東陵、當由福陵承辦事務處長爵善氏在前導引、循階而上、見陵前多年古松、枝幹巍峨、矗立道之兩側、幹上並刻有英文、頗爲秀麗、以爲不可多得、乃命寫眞技師退斯台、攝以影片、俾資紀念入門、又觀築宗龍罩之石碑、偉大壯嚴、煥然如新、雖已經數百年、但滿漢字跡、毫未爲風雨所侵蝕、且石理之細、鐫刻之精、允稱爲千古不磨之遺物、次復觀覽殿前台階之盤龍、兩側之石獅及簷廊之彫刻等、以係爲近古建築之結晶東方藝術之精華、縱在近代、亦屬難能可貴、其近世西洋風之建築、眞乃望塵莫及、是以均聚精會神、詳細參觀、並一一命攝諸鏡頭、以便歸後、告諸國人、觀畢、諸使節即由東側台階而上、向太祖高皇帝陵寢、敬致法西斯之舉手禮、禮畢、乃相與在台上整列、攝影以誌記念、然後由西階而下、仍遵原路、直至鐵道總局所舉辦之歡迎使節園遊大會會場、入內時、因侍女插花胸前、相顧含笑、次與主人握手致敬、始至場野餐、祇以薰風拂面、花氣襲人、在此滿日名妓數十人殷勤侑酒中、咸怡然自得、及至舞場開幕、則觀諸少女之舞與夫武士之慷慨揮劍、大歎觀止焉、

## 宮內府遵奉聖意 選購美展傑作

【新京專電】宮內府遵奉 皇帝陛下獎勵民間美術文化之聖意、現已決定購買如下之各作品、但其中多係已供天覽者、

第二部　早春市街(新京山本芳智作)
第四部　立体構成的煙具、(奉天山田甲子雄作)
第四部　薰風(大連齋藤鋭作)
第四部　晨光(大連齋藤鋭作)
第一部　絨氈(新京高爾西夫作)
第一部　承德所見(新京大室白耀作)
第一部　邊關春色(吉林于鶯壽作)

此等作者、今浴天賜之光榮、均不勝恐惶感激之至云、

## 對節儉儲蓄運動 協和會極力贊助 古海指導部長之談話

【新京專電】國都新京、自克服非常時局、積蓄國家國民之强大精神力與經濟力見地、曾於客秋組織愛國運動首都聯盟、以開發資源及生活合理化爲目標、而行勤儉儲蓄運動、而此次大橋參議提倡之道義的節儉儲金運動、對於是項運動尤有一層刺激也、即聯盟定於最近在協和會館開委員會、除對於從來之儲蓄再加檢討外、並樹立具體之新方針、以便運動積極化、古海指導部長、關於此事談稱、

大橋參議提倡節儉儲蓄運動當此時局、洵屬良策、謹表絕對贊意、協和會已於去秋與在京各機關相協力、組織愛國運動首都聯盟、行動儉儲蓄運動、以爲其重要事業之一、聯盟對於此項運動、今後擬更加努力、以向克服非常時局邁進、因而承思最近舉開首都聯盟委員會、有所充分硏究云、

## 意公使歸京

隨同意大利親善使節團一行歷遊各地之柯爾廸宰駐滿意國公使、定五日上午零時五分由奉乘車歸京、

## 第一回警務廳科長會議 昨在省署開幕

奉天第一回警察廳長及警務科長會議、即於昨(五日)午前十時許在省公署大禮堂內舉行開幕、當日出席者、爲中央警務司長代理菅原警務科長、來賓淺海奉天特務機關長、石井第一軍管區司令部顧問、以及其他滿日關係代表葆省長竹內次長前田警務廳長、並關係各廳科長、七市二十三縣正副警察廳長、警務科長等、於全體參列之下、當由鹽谷警務科長致開會之辭、旋向國旂敬禮後、對年來殉職之英靈文、行一分間之默禱、繼爲葆省長之訓示、特務機關長憲兵隊長並徐高等檢察廳長以及石井軍管區顧問等分別舉行致詞、正午休息、午後一時許、賡續開會爲警務司長及前田警務廳長之訓示後、爲上間特務科長及荒井警備科長各就所管事項舉行指示及質疑希望之解答、終了後、一行當即蒞臨協和會主催之座談會於大和旅館、於是終了第一日之日程、定今日(六日)起、再行開會、爲警務廳特務保安刑事衞生各科長之指示云、

## 產業開發列車 定期運行

鐵道總局爲對全滿鐵道沿線之產業開發運動、加以積極携助起見、該局產業課所計劃之產業開發列車、頃已大致準備完成、已定十二日出發京圖線、約歷一百二十日、巡迴拉濱、京濱、京白、平齊、白河、奉山、錦古、新義、大鄭等各沿線、於九月上旬歸奉、而該列車所載關於農畜林產及副業之各種標本資料、或藥劑等、堆積如山、預定對於各沿線居民培植對於開發產業之新知識、並於數處開講演會、或座談會、此總局之利用列車而行移動式助長產業運動、世無先例、其成果頗堪期待云、

## 滿洲弘報協會在大連 開定例社長會議

【大連專電】滿洲弘報協會定例社長會議、已定六日晨十時起、在滿洲日日新聞社會議室開會、屆時森田理事長以下關係各新聞社長、松村新聞班長、堀內滿洲弘報處長、均將列席、預定會議後、全體乘汽車龍王塘、出席三浦州長官之招待午餐會、視察滿蒙資源館等云、

## 森田國通社長 昨晨抵大連

【大連專電】森田滿洲國通信社社長、爲出席六日舉行之弘報協會關係會社社長會議、於五日晨九時五十五分、乘車來連、當即下榻星個浦大和旅館云、

## 韓大臣蒞奉

韓經濟部大臣、於五日下午五時四十分、偕西村次長乘亞細亞號車來奉、下榻大和旅館定六日下午二時、出席在萩町紀念館舉行之奉天商工公會發會式、七日晨赴大連云、

## 參觀滿洲國美展記(二)

(本報特派員　于蓮客)

次爲東洋畫、列選者凡六十八件、其中以日本畫最見精采(比較去歲而言)、滿洲國畫於量之一方面雖不及去歲之多、而於質之一方面則頗見進步、蓋由諸畫家努力從事及當局屢加獎拔有以致之也、據陳英三先生告愚云、

一滿日文化協會方面、對此次國展所獲之良好成績、極爲樂觀、至於所選定作品不及去歲爲多者、因去年從寬、今年取嚴、但凡入選者、均確有眞實工夫、最低限度亦爲國家所承認之一畫家、或一美術家、因去年由滿日文化協會主辦、尙係『國體選』性質、今年由民生部主辦、則爲『國家選』矣、又去歲所收到之作品、因一般人多未諳規則、或未付裝池、或逾乎尺度、於陳列上頗感困難、今歲因已有相當經驗故頗整齊進步、經嚴選結果雖數量未多、然於提倡滿洲國美術上實深有意義云云、言次、並代述東洋畫相談役前田畫伯對於此次國展之感想談如下、

此次出品之東洋畫、雖無驚人之好成績、但較去年已見長足進步、滿人方面作品、尙知推陳出新、發揮個性、然精畧仍欠講究、立意仍欠新穎、至列特選者、亦未臻妙境、不過取材設色頗具匠心、故覺難能可貴耳、希望各美術家以後努力上進、勿襲人皮毛、拾人牙慧、必須造成『自己的藝術』、即所謂發揮個性者是也、誠能各個人均作如是觀、則滿洲國美術界前途之發揚光大、定不可限量也、

愚傾聽之下、彌用感奮、當悉心觀覽壁間所列作品、計日本畫之得特選且蒙賜 天覽者凡三件、一爲山代象二郎(新京)之春栽、(湖塘一角、枯葦猶在、新蘆乍生、水中游鷺往來、極得早春天機融和之致)一爲大室白耀(新京)之承德所見(寫市肆中賣卜就食理髮諸人勞逸之態極肖)、一爲近藤濤治(新京)之廟、(一荒落古寺、蔓草叢除、兩泥塑馬童悄立門側、一小兒嬉戲其間、頗具喧靜深意)、滿洲國畫特選賜 天覽者只一件、即舍弟鶯壽(吉林)之邊關春色、(嵐山長嶺、春色已芳、上題所塡八聲甘州一闋)、日本畫之佳作賜 天覽者凡四件、一爲名越富子(新京)之鵜、(名越女士爲去歲曾膺特選者、畫筆至姸潔明秀、此幅亦別具匠心)一爲日高健三(延吉)之春光、(小樓一角、柳映靑陽、極得春光明媚之致)、一爲馬場黎子(新京)之婦女二態、(二滿女靜坐其一方從事女紅、傍列盆卉、設色極姸淨、只惜做女紅者目光稍揚、否則可列特選矣、)一爲森川壽美子(新京)之靜想(色調最勝)、滿洲國畫之佳作賜天覽者、凡五件、一爲王家鼎(新京)之山居秋霽、(水墨秀雅、在六如石田之間、尤以書卷氣洋溢滿紙、最爲難得)、一爲劉乃剛(新京)之蘭花、(指墨超脫)、一爲張紫楓(四平街)之双松孔雀(精能工緻、是能融合滿日畫法成一家者)、一爲周德興(奉天)之白海靑、(蕉陰石上、卓立一雪色鷹、學郞世寧極得其神)、一即拙作之長白佳氣圖也、武犾亂玉、曷勝慚汗、

此外日本畫中、如岸川一子(新京)之靜像(色調有研究)、滑川君子(奉天)之牡丹(靜艶)淺枝靑甸(新京)之楊柳已醒(寫春耕忙碌之狀頗合本地風光)、渡邊春水(奉天)之双塔子(巨幅、双塔在原、霜柯交枝、下有野鵲三四、能寫出冬曉郊外荒寒景物之神、允稱佳製)、益田豐年(新京)之虞美人(工於賦色)、岡田鍊石(大連)之進羣(鯽隊出水、有佳致)、金井廣章(大連)之高原(水墨山林、雨餘淸潤)、丁羽南(鐵嶺)之鯉(工能、已爲丁前大臣定購)、劉榮楓(新京)之水邊古村(巨幅、水邊列廛柳下放鴨、用筆設色、無不入妙、誠傑作也)、滿洲畫如車成桂(金州)之墨山水(似龔匜泉)、邢煥文(奉天)之靑綠山水(工整)、孫玉泉之携琴訪友(能品)、許理彬(奉天)之牡丹(工緻)、亦皆戞戞獨造、各成一家、陳蒼虬先生此次亦以鳥之子紙作一巨幅墨松、張諸壁間、神龍夭矯、筆墨飛動、時天方雨、所謂『天陰看圖畫、最覺潤龍鱗』者、信有是理也愚於繪事、本毫無造詣、眼光尤低下而不自知、此次在場匆促觀覽、又兼時方陰雨、光線甚黯、故許多佳作、均未得細心領略、所評不過百忙中信筆所記、挂漏左謬之處正多、倘希閱者寬諒爲感、

## 法院旁聽錄 丈夫被人擊死 她因嫌疑繫獄

于畢氏、西安縣人年二十七歲、住香水村、夫婦二人度日家有老父、男女孩各一人、康德二年九月初六日、于畢氏之夫于維富、正在院內工作、忽由外邊進來二人、手持匣槍、將于維富擊傷身死、後于某之父于洋泉報警、以畢氏與姦夫孫長山勾串、預謀擊斃、姦夫逃逸尋情、逮捕送經西安地方檢察廳、偵查屬實、起訴同級法院、審訊結果、判處徒刑十年、該氏不服、上訴奉天高等法院、經審判長黃梅榮、仍判徒刑十年、該氏又上訴最高法院、該院以原判認定事實錯誤證據欠缺、發回更審、現經審判長董紹舒、開庭審理、茲將筆錄記下、

問、(于畢氏)多大歲數、
答、二十七歲、
問、那縣人氏、
答、西安縣人、
問、住什麼地方、
答、住香水村、
問、你家有什麼人、
答、有老公公、二個孩子、
問、因你犯同謀殺人罪、經西安地方法院、判處徒刑十年、你不服上訴本院、仍判十年、又上訴最高法院、發回更審、你接着判詞啦、
答、接着啦、
問、康德二年、你住賈檔吉的房子來嗎、
答、是住東西屋、
問、賈仲氏與你介紹的村丁孫長山通姦哪、
答、麽有的事呀、
問、孫長山託賈仲氏、送你紫色大袂襖一件、被你男人看見、不依、同你口角過、你才與孫長山商量、打死你男人、康德二年九月六日、用手槍把你男人于維富打死後、孫長山就跑啦、
答、全不對、因我老公公(于淨泉)叫我出門、我不願意、才賴我呀、
問、你由男人打死後、全孫長山就跑啦、
答、我在我小姑子家住來呀
問、你不是由趙文正家抓的嗎、
答、我在老倪家住過來呀、
問、你男人死後、你公公不在家、不等你公公回來、你就跟孫長山過日子去哪、
答、我有三日地、都經我手收穫、粮食都打啦、因我公公叫我出門、我不願意、他麽花着錢、才賴我謀害的呀、
問、你麽見你公公的面、怎知道叫你出門呢、
答、趙守業告述我的呀、
問、你男人死、是不是孫長山打死的呢、
答、不知道啊、
問、在原審你不說孫長山打死的嗎、
答、我麽說過呀、
問、你說說當時被打的情形
答、天將黑的時候、去兩個人、叫他(于維富)跟着走、他說我一個窮人、什麼也麽有、那兩個人說、你老太爺不是上海城取錢去啦嗎、
論、往下說呀、
答、說之說之就拿槍打死啦
問、死在院子裡啦、
答、是、
問、你聽說話、是什麼地方口音呢、
答、山東口音、
問、打完當時就死啦、
答、不過有點氣、麽說話呀
問、在打死的時候、賈仲氏在什麼地方呢、
答、她從後窗戶跑啦、
問、賈仲氏倆口子、看見那個人麽呢、
答、看見啦不然她們能跑嗎
問、還有誰看見啦、
答、王榮聽見槍響啦、
問、當時報案麽呀、
答、報會上、麽給報哪、
問、如果麽有那事、因什麼說你與他(孫長山)通姦呢、
答、我大兒子九歲、他(老公公)叫我出門、我捨不得兒子、才誣賴我呀、
問、如果麽有的事、你跑什麼呢、
答、我在倪希田我小姑子家住來、那跑啦呢、
問、你在原審、自己供述、說孫長山强覇你、究竟是不是强覇呢、
答、就是在押的趙孫氏、叫我那麼說的呀、
問、據你說自從于維富死後麽離開倪趙兩家呀、
答是、
問、在什麼地方抓住你的呢
答、在西安縣城裡大安旅社呀、
問、倪希田在什麼地方、找着你的呀、
答、驗尸的時候、我自己到案的呀、
問、孫長山在你男人死前跑的、死後跑的呢、
答、我不知道、我是在我小姑子家住、粮食都拉她家、我倆(小姑子)在一個屋住、如果有那事、她能不知道嗎、
審判長宣諭、本案候調查、暫押下去吧、(閉庭)

## 故石原次長遺骨 昨日過奉赴連

於月之二日在北京遽爾逝世之石原滿鐵華北事務局次長遺骨、已於五日下午零時廿五分由未亡人壽美子及令公子重光君等護送、乘車抵奉、在車站樓上受在奉滿鐵社員燒香致祭後、乃於下午二時十九分乘鳩號車赴連云、

## 市署新庶務科長 船田氏昨抵任

新任奉天市長官房庶務科長之船田淸一郞氏、五日午后五時四十分、乘亞細亞列車、由京抵奉履新、

## 傷痍軍警職業補導委員會 委員任命

【新京專訊】傷痍軍警職業輔導事業實施要綱、於本年一月二十九日第四次國務院會議可決、二月四日基於該要綱國務院公布第三十號訓令之委員會規定、(五月五日施行)、五月五日任命委員會委員、

傷痍軍警職業補導委員會委員名簿

委員長　總務長官　星野直樹
委員　總務廳次長　神吉正一
外務局長官　蔡運升
內務局長官　御影池辰雄
營繕需品局長　笠原敏郞
地籍整理局長　袁慶濂
治安部次長　薄田美朝
民生部次長　宮澤惟重
司法部次長　及川德助
產業部次長　岸信介
經濟部次長　西村淳一郞
交通部次長　平井出貞三
總務廳人事處長　源田松三
〃企畫處長　松田令輔
〃主計處長　古海忠之
〃弘報處長　堀內一雄
滿洲中央銀行理事　海上浩
滿洲興業銀行理事　高橋武夫
滿洲重工業開發株式會社理事　田中恭
滿洲拓植公社理事　花井修治
滿洲電信電話株式會社理事　西田猪之輔
滿洲電業株式會社常務理事　石橋米一
滿洲鑛業開發株式會社常務理事　中川信
滿洲石油株式會社理事　增田昇二
滿洲炭鑛株式會社理事　前島吳一
滿洲採金株式會社常務理事　小須田常三郞
滿洲生命保險株式會社理事長　高橋康順
南滿洲鐵道株式會社理事　平島敏夫

傷痍軍警職業補導委員會幹事名簿

幹事長　總務廳人事處長　源田松三
幹事　總務廳理事官　木田淸
〃　〃　原久一郞
〃　參事官　高倉正
外務局理事官　森豐
內務局理事官　津末圭二
營繕需品局理事官
地籍整理局理事官　江崎猛
〃　村井宇一
治安部理事官　菅太郞
民生部理事官　高松征二
司法部理事官　松原重美
產業部理事官　神田暹
經濟部理事官　橫山龍一
交通部理事官　市川敏
滿洲中央銀行秘書課長　笠井圓藏
滿洲興業銀行人事課長　山成興政
滿洲重工業開發株式會社總務課長　林周介
滿洲拓植公社總務課長　小田島興三
滿洲電信電話株式會社人事課長　瀨田常男
滿洲電業株式會社人事課長　難波宗治
滿洲鑛業開發株式會社庶務課長　佐佐木安明
滿洲石油株式會社人事取扱主任　尾崎淳一郞
滿洲炭鑛株式會社人事課長　成田正彥
滿洲採金株式會社庶務課長　石川重男
滿洲生命保險株式會社庶務課長　柏原勝平
南滿洲鐵道株式會社新京支社庶務課長　村田稔

## 第三回 協和會自今日開催 奉天市聯合協議會

協和會奉天市本部第三回奉天市聯合協議會、今日(六日)上午九時、假奉天市公署大禮堂開始舉行、出席者、計竹內省本部長、谷田市本部長以下各役員、及八十二分會代表、約百餘名、各分會提案、關係行政、稅制、金融、產業、交通、教育、社會、衞生、治安等、合計八十四件、愼重協議、更於五日午後一時、假市本部會議堂、開關係諸問事項協議會、由協和會外十二分會代表出席下、協議事項如下、

▲中央本部諸問事項、
一、土地紛爭有適當解決策、
一、移民和現住民融和策、
一、關於國軍地位向上使民衆對國軍有深刻認識及其他事項、

▲市本部諸問事項、
一、關於新稅制設定使一般民衆徹底週知方策(稅務監督署提出)、
一、治廢後之一般民衆對警察之要望(警廳提出)其他三項、
一、促進民族協和之具體策(市本部提出)、

## 商工公會首腦部 昨日訪問本社

奉天商工公會、業經擬定於今日(六日)舉行發會式典、已誌本報、茲經會之首腦會長石田武亥及副會長方煜恩、日塔治郞、陳維則等氏、爲向省市關係各方表示新任後之應酬起見、當於昨日(五日)親向各方施行訪問、於當日午後一時許前來本社、於致應酬之辭後、當即辭去云、

## 森田錦州省次長 昨日過奉赴大連

森田錦州省次長、於五日下午零廿五分、乘車來奉、旋於下午二時十九分、乘鳩號赴大連云、

## 春季清潔大掃除 自昨日開始

奉天警察廳、奉天市公署、爲謀大都市清潔化起見、實施春季清潔大掃除、原定爲五月一日起、因意使節團訪問奉市關係、改由五日起至十二日止、檢查期改由七日起至十三日止、共各署實行日程如下、

▲大和署管界、由五日起至十一日止、檢查日期七日至十二日、
▲皇姑屯署管界、由五日至十二日止、檢查日期九日至十三日
▲北市場署管界、由五日至十日止檢查日期七日至十一日
▲鐵西署管界、由五日至十一日止、檢查日期、九日至十一日止、
▲南市場署管界、由五日至九日止、檢查日期七日至十日
▲北關署管界、由五日至十二日止檢查日期七日至十二日
▲大東區署管界、由五日至十二日止、檢查日期七日至十三日、
▲城內署管界、由五日至十二日止檢查日期七日至十三日

## 交通慘劇 三齡鮮人男孩 慘死輪下

市虎馳驟、肇禍頻聞、本市大西門裡中原商場門前、八齡幼童、慘被軋傷之驚駭未遠、茲小西邊門外電車路北市場警察署門前、又以三齡稚子喪生輪下聞矣、爰於月之四日午后三時五十三分、奉天交通公司十八號電車、由尤古坤運轉、(現住工業區一馬路七街二十六號、年二十三歲)、自東西行、行抵小西邊門外一緯路電車柱一七〇號側、距三四米地、適有三四歲鮮人男孩、猛向北跑、該運轉手當即瞥見、趕急停機、因車有餘力、不克即時停止、該孩亦跑到車側、不知所措、加以年齡極幼、便被裹倒車底、右側前輪由孩身軋過、即時慘死、血流五步以外、悽慘萬狀、警方趕到、詢明已死男孩、係西塔王溫里六十五號之鮮人徐萬興之三子燦福、年方三歲、徐某聞耗趕到、撫尸沉痛、不忍旁觀、現肇禍尤某、在北市場警察署訊問中、

## 冠蓋往來

▲韓經濟部大臣　五日午后五時四十分由京抵奉
▲船田奉天市長官房庶務科長　五日午后五時四十分由京抵奉
▲駐滿意國公使柯爾廸宰　五日午前零時五分離奉返京
▲大村滿鐵副總裁　五日午后五時四十五分離奉赴連
▲森田錦州省次長、五日午后零時廿五分抵奉、午后二時十九分、離奉赴連、
▲江崎錦縣鐵路副局長、五日午后零時廿五分抵奉、午后二時十九分、離奉赴連、
▲人見滿鐵人事課長、四日午后十一時四十分離奉返連、
▲張樹聲三江省佳木斯市長　於四日午后七時抵奉、
▲李鳳翥營口警察廳長、於四日午后十時抵奉、
▲苗健發安東省撫松縣長、於昨(五日)午前一時抵奉、
▲王立廷濱江警務科長、於四日午后九時抵奉、
▲李旭滄西安警務科長、於四日午后十一時抵奉、
▲岩田文男滿鐵囑託、四日午后十一時二十分抵奉、五日午前七時離奉、

## 奉市公立學校教員 日語考試合格者

第一回奉天市公立學校教員者日語考查、會於四月三、九、十一日、共三日、在市內協心國民學校舉行、對於市內公立學校全體教員六百餘名、一齊實施日語考試、曾誌本報、茲經考查委員愼重詮衡、各等級合格者、業已決定、即特等合格者、備爲惠工國民學校教員婓玉麟一名、一等五名、二等廿五名、三等一百五十四名、四等八十八名、一級一百一名、二級五十七名、三級五十名、四級四十七名、五級五十八名、級外者計七名、以係初次舉行、可謂成績較好、茲將二等以上合格者姓名、誌之於下、

▲特等　婓玉麟(惠工)
▲一等　張達齡(協心)、尹健鵬(惠工)吳貴珊(小南)、劉永慈(義光)、張士俊(楊士屯)、
▲二等、郝尙樸、鹿從德、張士品、蘇席賢、劉玉琦、韓師贊、于鴻身、徐治江、鹿延琨、田宗武、王良駿、林學詩、溫玉銘、齊秀夫、張梓綿、趙海震、彭鴻勛、田啓、劉裕民、王文奮、張聖明、李希仁、周徽芬、劉廷政、景鑑明、

□
□
□

## 雙妹老牌花露水

雙妹老牌 牙粉

雙妹老牌 爽身粉

雙妹嚜 白鞋擦粉

粉質幼滑 乾爽快捷 鞋帽常用 其白如雪

艷麗新嫁娘
刻意學凝妝
花露沾襟袖
能留永久香

廣生行出品

各地百貨商店均有發售

## 雙層化積膏

筋骨疼痛 胃脘腹痛 婦女血積
四肢麻木 五積六聚 經血不調
腰腿背痛 多年痞塊 經閉白帶
風寒濕痺 腎寒疝氣 每份壹圓

## 萬靈虎骨酒

手足拘攣 半身不遂 陽痿囊縮
筋骨麻木 腰腿背痛 婦女血寒
中風中寒 心腹疼痛 子宮寒冷
痿痺癱瘓 腎寒疝氣 每瓶貳圓

## 特製至寶三腎丸

精關不固 腎虧腰痛 神經衰弱
夢遺自遺 精神萎弱 淋濁疝氣
陽痿早洩 精之髓空 下元虛冷
房勞過度 氣力短促 每盒參圓

外埠函購郵費不加惟虎骨酒至少須三瓶方能郵寄再信內裝欵【匯票】務祈掛號

總發行 奉天市鐘樓南 德潤堂藥局

## 東安電影院

電話2.3542

今日開演 西遊記之一

# 猪八戒招親

古裝變化幻術鉅片

主演……林如心 陳秋風

神秘！滑稽！

循環開演 票價一角

## 天光電影院

四日至六日公映

聯華全體導演大合作！

聯華 交響曲

◇全部有聲對白巨片◇

同時加映 可愛的將軍

【注意】本期隨贈送優待半價證券！

時間 循環開映……午後一時起至十時半止 假日午前十時半起

價目 樓上三角學生二角 樓下二角學生一角五分 軍警半價

## 雲閣電影院

電話(二)二一二一號

演期：五月五日 六日 七日

全部有聲對白滑稽巨片

王先生 奇俠傳

天一公司出品 湯傑主演

同時加演 前集 美人魂 愛情偵探巨片

時間 下午一時起晚十一時止 休假日上午十一時起

價目 樓上三角 樓下二角 軍警幼童半價

## 光陸電影院 CAPITOL THEATRE

奉天城內中街光陸電影院

今日特選 兩部鉅片

新華影業公司出品！全部有聲對白歌唱權威作

# 桃花扇

金燄 胡萍 主演

舞台劇大導演歐陽予倩導演

同時加演 隊長古列巴

日名 パリーグ隊長

## 亞洲電影院

小西關電車路 電話(二)三七一九

聯華公司出品唯一平劇超特鉅片 早獲聲譽 有口皆碑

麒麟童主演 袁美雲客串 張德祿 湯桂芳 趙志秋 合演

# 斬經堂

五月六日 七日 八日

票價照常 星期例假午前十點半開 平時午後一點起

同時加演 聯華雜誌

化一份錢……看了電影
賞識京劇……魔術武術
眞是經濟……極饒趣味

天光魔術團 更換節目

班主 從魔舞 率領全體男女登台表演

代替母乳助嬰健康衛生施設乳界稱王

# 森永牛奶粉

# 赤玉純良葡萄酒

醫界之諸權威 五十醫學博士所推奬之優良葡萄酒

# 肥胖！

欲肥胖者、應飲用葡萄酒！然葡萄酒並非均係優良、應避免飲用以砂糖（蔗糖）加味之粗製品、因含有蔗糖者、常用之、第一當不宜於胃腸、是以應推奬本品、而常用之、一查本品之成爲甘味者、並非蔗糖、乃係使用葡萄糖與果糖、此等已如所詳知、係屬極容易吸收之榮養素、對於身體之各機能、能以補充活力、作成全身肥胖之本質、實屬具有重大之任務者也、此外本品爲血液骨骼計、尙具有所不可缺之鐵分、與鈣分、此亦保有極易吸收同化之狀態、於斯、本品以之爲榮養劑、亦頗優秀、同時、一方既可促進食慾、增加飲食、且能高昂胃液之分泌、助長消化、是以於飲食附着於人身之效果、亦屬斷然優越者、故凡欲肥胖者、務須飲用赤玉純良之葡萄酒！

# 神皐雜俎

## 福昭創業紀

（儒丐 著）『楊 柴 畫』

(273)

### 第二十六回　伐朝鮮李王輸款　頌功德三田立碑

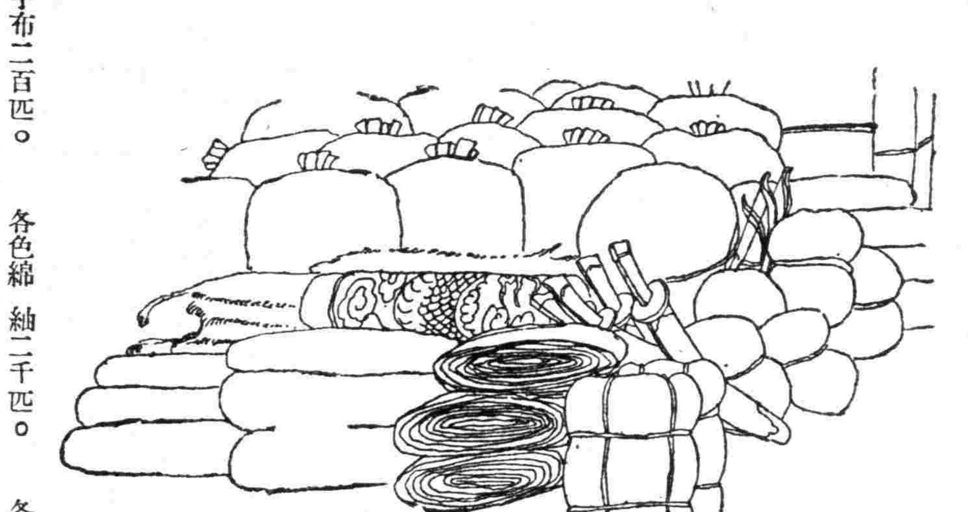

黃金一百兩。白金一千兩。水牛角弓面百副。豹皮一百張。鹿皮一百張。茶一千包。水獺皮四百張。青鼠皮三百張。胡椒十斗。好腰刀二十六把。順腰刀二十把。蘇木二百斤。好大紙一千卷。好小紙一千五百卷。五爪龍席四領。各樣花席四十領。白苧布二百匹。各色綿紬二千匹。各色細麻布四百匹。各色細布一萬匹。布一千四百匹。米一萬包。

爾以既死之身。朕予生存。保全宗社。復還家室。當念朕再造之恩。後日子孫。無違信義。則邦國永存矣。

以上是太宗對於朝鮮王李倧所要求的條欵。未列稿首一條。因爲已然履行了。這樣的戰敗以後的和平條約。若拿近代國家的實例一比較。未免過於輕微了。第一沒有軍事賠欵。這是跟近代國家絕對不一樣的。就讓古時軍費沒有現在奇重。以十萬或二十萬人馬計之。每日的消耗。也正不貲。儒丐在當時就沒人會算這筆賬。若拿庚子年八國聯軍所要求的一比較。簡直不知所云。即如每年的貢項。黃金只有百兩。銀子也不過千兩。這還沒有一個土秧子一年花的多呢。以堂堂戰勝之國。要求如此低微。實在是近代人所不能解的。其實這也沒什麼難解的。因爲古昔國家。不解侵略。更不解殖民政策。何況東方的國家。無一不受王道的影響。好大喜功。都爲王道所不許。何況是侵略或殖民。因爲舊的政治思想。把夷夏二字。分得很淸。夷狄蠻貊。由他們看來。就如禽獸草木一樣。聽其自由生滅好了。即或偶有向化的。也無須怎的親近他們。給點好處。照舊打發回去就得。所以中國政治家。永遠不知道四夷的實情。只知道舞干羽於兩階。七天的工夫。苗人就由雲南駕着飛機飛來了。偶然出了好大喜功的帝王。如秦皇漢武。結果也都十分惡劣。無非博點虛榮。自己國內。卻弄得民窮財盡。太祖太宗。崛起東土。似乎已然恍然於近代國家的義意。無奈固有文化不足。自然也受了二帝三王古書說的洗禮。直到入關以後。可以接受的倒不會接受。不可以接受而須大加斟酌的。倒接受了。所以後來和以往的國家。一點分別沒有。除了大帝國的虛榮。實際上得了什麼。不第此也。頭顱、熱血、土地、以及身家性命。幾於全被犧牲。在廣大無垠的大帝國裡。而卻拘拘不能動轉者爲誰。而長養子孫。來去自在。任意殖民。隨便貿易。享受眞正實惠的又爲誰。一虛一實。利害自然懸殊。而世人不察。反要以實惠易虛榮。卒之求榮不得。兩受其害。此皆由於不明實際。任情妄動之所致也。俗語說。有老王恨老王。無老王想老王。以前的國家。從此不會再有。而以前的政治。也從此不能再見。如果把以前的事情說與後人聽。也許像鏡花緣一樣呢。就拿此次太宗征朝鮮說。百兩黃金。還有什紙布之類。這就是所得的實惠。同時呢。朝鮮王可得自己出城。履行投降禮節。這一點沒什麼實益。可是在當時兩方都認爲極其重要的事。若拿現在國際間的事項來說。就沒人肯作。莫索里尼一下子把阿比西尼亞收入版圖。作爲殖民地。黃金百兩。受降一壇。是不能打動他的。

## 繪卷物之藝術民俗學的意義

——關於繪畫上的時間性之發生——

(15)　（竹內勝太郎）

然而繪卷物到這裡既已經過了一個轉機。相傳依後白河天皇的勅命而畫工司長官春日光長以及其他數人製作了的年中行事繪卷六十卷就是這個的表現。即在此以前是由於純藝術的要求而創作了。與此相反這是另有記錄的意義添加着。這是在一方面有要想利用繪卷物所具有的時間性而給以含有歷史的意味的作用。將時代的社會的事象記錄出來的功利的意圖支配着。然而那未必就損害着這作品的藝術的價值。想來這是因爲其功利爲意圖在他方面能與民間傳說之力完全一致所以在藝術創作上或繪畫的表現上未曾生出破綻吧。

例如見於這繪卷的加茂及其他的祭禮。又鬪雞以及其他的行事悉皆民俗傳受的世界。實際年中行事都是從這種舊俗的傳受本身發生出來。在這裡繪卷物的表現樣式可以充分發揮其特色。可以造出與其他的繪畫全然相異的特殊的世界。這繪卷物早就散佚或燒失而不傳。然而六十卷的卷數是無比的大作。徵之於世界美術史也是可驚異的記念的作品。而今日眞蹟不能復見洵爲藝林憾事。（未完）

## 影〃裡〃情〃人（續）

——法國Jean Cocteau作——　（燕霞譯）

喊了一聲。『威多！』之後。阿細狂妄無狀的把幾隻戟着指環的手指令到臃紅的唇裏。作出尖聲一銳的打招呼的口嘯。隨着。作了個跨馬勢。飛快的。和死神之來臨的那麼一眨眼間。阿細騎在雲母石的欄杆上。離開了那經理和法波。馬埃樞的張闊了的大嘴。這可憐的孩子。被作賊的根性的反映所害。被束縛在夢想和衣裙中。一時忘了他身上的障礙物。到底發生了什麼事？大家聽見他的喊聲。隨着。只一秒鐘的工夫。這天國的滑板戲竟變了一些極可怕的東西。一些夙因的。一些不動的。一些殷紅的。一些慘白的。一些永久的。一些許與了毀滅之莊嚴與寂靜的東西。

一羣人爭擠上前去看。法波。馬埃朔。一級挨一級的。眼鏡歪斜着。走下樓梯。視線定在一個雞翎和硬棉紗裡着的傀儡身上。一個挺直的小軀體。跌碎在地上。並因了臨終時衣飾的凌亂。關於他的性別的疑問。便再無繼續存在的可能。

一張白棉單覆起了那屍體。但每人都早已飽看了那實業家的窘態。眼睛釘死在那洩漏秘密的丟臉的一部。人人都猜錯了這位被催眠者的本性。於是一羣無關痛癢的人們。便肆意加以譏笑。被這一羣嘲弄的喧嘩聲追隨着。馬埃朔（好在警察們還敬重他）踉蹌尋到他的車。那些蠻言嘲弄得那麼難堪。致那可憐的老人急得索性把威多抓了去。威多。『可能』與『不可能』中間的連接線。怪樣的安提格娜穿着厮役的制服。

安提格娜是盲人埃狄泊的女兒。她常常攙扶着她的瞎父。在車子裡。馬埃朔的腦袋像切斷了的一樣在胸前滾着。威多卻不停的說話『用不着。難過』。這位達觀者說。『世上並不止這一個可憐的阿細。您以後便可以找到安慰了。就說我吧。您瞧我的樣子一點也不怎樣不是。我跟您說着話的我。可是我若穿上女人的衣服。媽的！您要說我是瑪璉。狄愛娣呢！』

他們到了家。走上樓。按了門鈴。瑪特興奮到了極點的等待着這一聲門鈴。她正要開口……『用不着』威多說。『你用不着說什麼先生知道一切』。共實先生什麼也不知道。什麼也不明白。自一句鐘以來。他掉在一個愁慘的世界裡。一個倒轉來的世界。在那裡。最微小的事物都失了我們的意義。在那裡。那顆裡緊了的心不曉得怎樣才能跳動。

倒在一張安樂椅裏。頹唐。失望。他獃獃的輪流望着威多。瑪特。一切陳設。作祟的裝飾品。被棄置在欲享幸福之生活的空想裡的裝飾品。

一滴大眼淚沿着他的鼻子流。掛到斑白的髭毛上。遲移了一下。再繼續向下巴的鬍鬚前進。

※瑪璉。狄愛娣。著名的影星。

瑪特看見滴眼淚誤會起來。威多已把事情的經過講了給她聽。『呵！她讓着說。這些豬！他們原來是一個鼻孔出氣的！』

她握緊了手槍。瞄準了一放。法庭的憤怒。和報上關於這場官司的細節的揑造。自都不待敘述。

經了推事官的審問。瑪特說她該追悔她所作的事。因爲馬埃朔先生是個大好人。而她自己又沒有明瞭他爲什麼哭泣。但實際上她卻絲毫不後悔。因爲她沒了阿細是不能活下去的。而那位可憐的先生定也不能繼續生存（因爲他愛上了一個彪裏人兒）。（完）

## 談詩（續）

（鷗白）

記得『中國』有個文學家。大槪自命是很不凡的了。在他提倡『白話詩』的時候。主張連音韻東興都不要。他還忍心將一首古詩。譯成白話。那古詩是。

『君知妾有夫』。贈妾雙明珠。

感君纏綿意。繫在紅羅襦。

妾家高樓連苑起。良人執戟明光裡。

知君用心如日月。事夫誓擬同生死！

還君明珠雙淚垂。恨不相逢未嫁時。

這位胡秀才——不是！胡博士！譯成白話詩是

『你知道我有了丈夫了！

所以贈給我兩顆明珠啊！

感你的意思很好。

繫在我的紅『印度綢』的襯衫上。。。。』

最後是！

『還你給我的明珠我哭了！

單恨在我未出嫁的時候咱倆怎沒發生戀愛呢？

這一譯譯。不但連『詩味』都『水蒸汽』般的飛到『瓜窪國』去弄的連『正經話』一的口氣都失掉了！

『詩』之爲詩。猶之『人』之爲人。各具是固有姿態和形像。不能翻改。不能變動。如果將人的肉澀重新改造一下子。結果他一定沒了生命了！這首詩這一改。整整的。連靈魂都改飛了。這眞不亞於『塗炭生靈！』

有人說。文言譯白話。就像外國話譯本國話似的。怎就不可呢？對了！古詩原是外國話呀！

還有人家的原作。本是有『韻角』的。他弄的白詩至於連韻角都沒了。胡博士是很謳歌『西洋人的他也應當知道外國『洋詩』也有音韻——也並非像他這『寓言』味都不存的『說白話』呀。

脫近詩之金沙。已被前人汰盡。殘餘爲石爲沙！爲稀泥！稀泥詩人猶而一般群衆煊煌其詞曰。『你瞧。！這是我作的詩！』

三二五解氷室（國通社來稿）

## 本報主辦小組象棋賽會弈乘錄

劉向宸『黑』　白桂山『紅』

紅先黑後（白勝）

(7)

第二局

馬三退五　車三退一　車八平五（去炮）　馬四進五

（去兵）　馬五退四　車七退三（去兵）　馬五進六

車七平五　車五進二　士四進五　馬六退五　車三退四

馬四退二　車五平八　車四進四　馬五退四

## 六書釋例述義

(13)　（思齊廬主）

㡀㡀。敗衣也。从巾。四點以言其破敗。指事也。

甘甘。美也。从口含一。一道也。謂適口之物也。不定爲何物。故作一以指之。

只只。語已詞。从口。象氣下引之形。案氣之下引。形不可見。八者。人意想之形。非實有此形也。故爲指事。

曰曰。詞也。从口。上象口氣出也。與只同意。

以上係合體指事之略例也。

變體指事者。取一字而變易其位置。增損其筆畫。其法亦與變體象形同。惟彼則他字之體以明形。此則變他字之體以見意。共爲用小有不同耳。爰設例於次。

夕夕。暮也。暮者日且冥也。日冥則月見。然不如夜月之明也。故从月半見以見意。

匕匕。變也。从倒人。人而倒。變化之意也。此變化之化本字。

亍彳。小步也。从行。省行者。人之步趨也。小步故省行以見意。（未完）

## 關于『明星之誕生』的批評　3

### 看過『明星之誕生』以後

（ZN生）

單看片名『明星之誕生』。就感到有點兒怪吸引人的。這或者是爲堂堂冠以國產影片處女作的緣故吧。

當然。我們最初原不會用像看外國電影那末優秀的作品的眼光來期待它。但『堂堂明星之誕生』一片的低劣程度。恐怕任何一個觀衆。也都痛切感到怪那個的。

在大吹大擂大宣傳之下。竟國產生了這樣的作品。可以說是滿映完全發揮了鐵鍋一般的臉色。

究竟這片子那塊兒壞呢？眞個令人難下具体的說明。因爲在估價上。渺小得令人無從臆度。所以。所謂壞者。乃是全体的壞。

雖然我們不會看見滿映創立爲日尙淺的設備。不便過於苛責。但我們姑且在牠的限度和情況下。來說幾句公道話吧。

第一個令人不愉快的。就是整個的劇面—黑暗—糢糊—不清楚。明明白白是野外的淸和場面。然而片上所現示給我們的。卻是陰慘慘的另一個天地。屋子裡的場面。卻又是那末陰暗那末黑。會令人聯想到監獄。會令人想到童話裡的古洞。簡直不如說是『黑暗中蠢動的人』。比較來得合適些。

論起演員。這兒並沒有達到明星氷點上的技術。因爲僅是湊些巷閭閒雜人等。略微給點速成急就的教育。所以他們現示給我們眼前的一幕一幕。在門外漢做戲。上說眞算他們有點兒。然而。他中們間。或者不無充分明星天才的光芒（？）吧！

當你們聽那對白時。總疑惑他們是外鄉人在說滿洲話。那末生澀。那末雜聽。按着現代有聲電影設備之點來批評本片。說話的話調。既不自然。又處處冗長生硬。帶點勉強的味兒。這是世界影界公有的不得已的現象。不過在笑的場合。怎麼老是那末張着大嘴笑呢？任誰也能明白那是乾嚳笑。此外。片中的一舉一動。都充溢着做作的平淡之氣。可是。我們得原諒他們是甫經誕生的可憐的明星們。就這樣已經很難能了。

無論如何。我們對於明星的技術。還沒有不滿。當然。這不是按着現狀來說的—世上原沒有現狀。現狀就是將來的過去—一種變象祇要他們不是獃癡的話。努一點力。技量就有一點進步。這不獨明明如此。世上一切事情又何嘗不如此？

然而—又是一大轉—我們更有根本的不滿。便是徒然的羅曼斯主義的夢的劇材。早已不合乎我們新興國民的口味了。我們的觀衆。是希望更健全一點的作品給我們吃。雖然。我們卻不是希望着教育電影。因爲當局以爲空洞洞冠之以教育電影名詞。那樣的電影能夠給人教育嗎？不。吾們所說的健全。乃是願望好的思想的作品出現。因此。滿映比較訓練演員更重要的事。非先仰藉優秀劇本作家的力量不可。至於把那般自稱作家所寫的東西來上演。可以斷言。有百害。無一利。白糟塌影場的開麥拉和觀衆的眼睛。請不要忘記。『有優秀的劇材。纔能做出優秀的電影』呵。

一言以蔽之。滿映的處女作。雖有遺憾。但在一切部門上。還不無『且看下回』的深感於是。我們祇有二十分待望滿映第二次作品所表示的進步形跡。

## 滿映在奉新選演員素描

### 樊超然　=7=

樊超然。即樊炎餘。現年二十五歲。奉天市人。圓潤的面龐。清秀的眉目。再配上金絲腿的眼鏡。更顯得是一位英俊的青年了。他性情忠試。凡事永遠是屈己待人。由商業學校畢業以後。曾任教師。公務員等職。後因家事槃雜退職。遂作了家庭的主人翁。他不但有錢。而且還有一位很美麗很溫柔的太太。他們感情很好。從來也沒有拌過嘴。幾年中敬愛的結晶。得了一位如花似玉的小姐。現在已經五六歲了。一家三口。過着這美滿的生活。實在令人羨慕。尤其他對於這個孩子。比愛孩子的母親還要過度十分。他除了這些以外。最喜歡的是藝術生活。關於他所閱覽的書籍。以及家庭裏的陳設。沒一樣不是藝術化的。他更喜好電影。撞球。騎馬。等等有趣味的事情。當滿映二次招考演員時。他已經被選。此時因家庭的原故。未得分身。一直到現在。才算得到滿映去。也算如願以償了。◇…圖即樊君近影。（Y）

## 四去齋方志提要（十）

（子松）

▲民國海龍縣志不分卷（監盤賈叔田贈）

縣知事白永貞修纂書成於民國二年。分二十五門。都一冊。

方志簡略。古有武功。朝邑且出文人之手。已被實齋譏彈況今之志。出諸庸吏之手耶？白永貞於遼陽志固與此懸殊無可比處。漏略錯簡。聊存史料恐亦不可得也。

縣爲輝發國舊城。清太祖既克。遣鮮園場於此。光緒四年設治旗民二署。稱廳。二十八年大圍場開放。添設東平。西豐。西安三縣。海龍升府以統之。並及柳河。輝縣四。三十四年劃東部爲輝南廳。隸焉。民國二年改縣。

## 九星日鑑

五月六日　舊四月五日

金曜　戊戌　佛滅　執　牛宿

▲一白之人、過於信賴骨肉時、必生意外錯誤、南北辛吉▲二黑之人、雖望急速發展、但亦節節趨吉、東丙南吉▲三碧之人、雖雜行之前途、待時而動、運氣開拓、東西丙吉▲四綠之人、他人提出之商討、此日易發生口角、巽丙乙吉▲五黃之人、勿飾外表、勿爲非理、退養生氣爲佳、東丙辛吉▲六白之人、勿氣餒、自己勉勵不怠、便可成功、巽辛丙吉▲七赤之人、忍一時之坎苦、下午成大吉日、辛巽壬吉▲八白之人、過於遠謀時、反致疎遠腳下、東南北吉▲九紫之人、自然投爾幸福之日、就中、文學事業、大吉、乾丙乙吉、


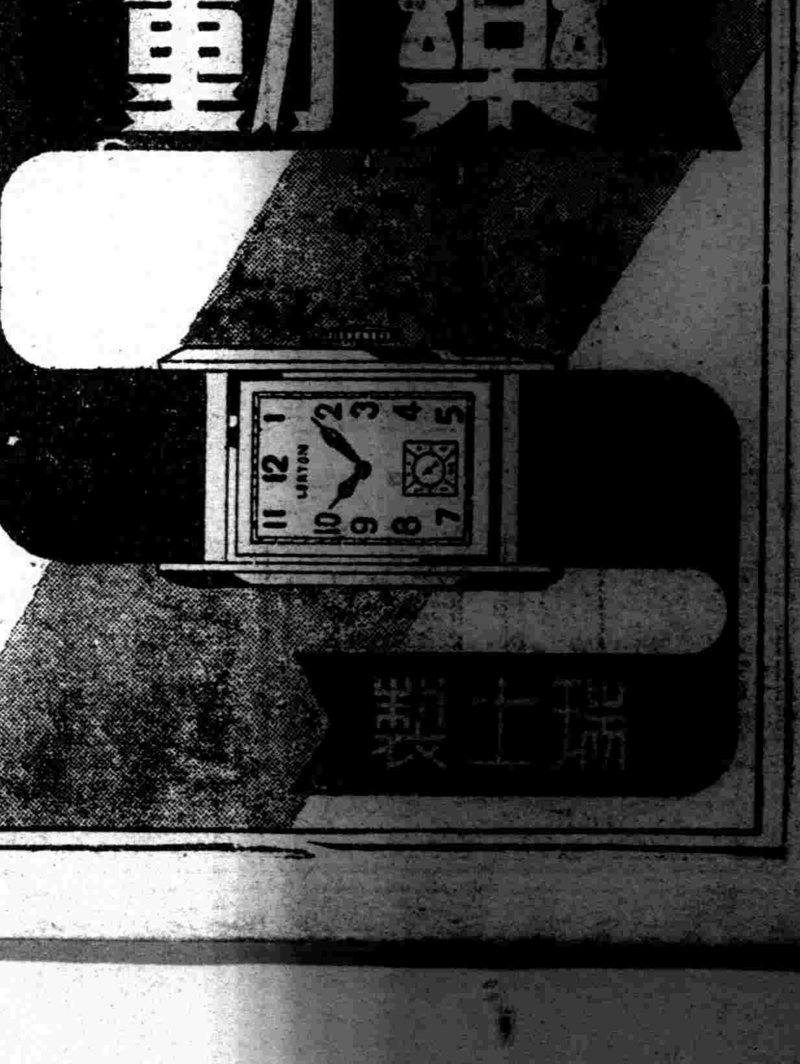


招募汽車學生

○學費大特典（繳向來半費）

現今司機人材極告缺乏、今後司機之需要、將益增大、如能就學、可獲免試、就職實屬唯一良機、有志者請速入學

奉天商埠地三經路八緯路一四六
國際自動車協會滿洲指定校
東亞自動車學校
學則附二分郵票即寄上　電話日(二)二四七九番

送敬

遺○　早○（盛）　健忘　不孕　腎虧　腦弱　古宮秘方

並贈治瘋骨痛驗方

照方配服能使精關強固思想靈敏容顏美潤神效驚人治愈千萬莫不稱奇皆有來函證明各界欲索者報函索即寄　上海法界白爾部路太和里五十三號

中國腎腦病院啓　五月

人造乳　生乳藥水　退除雀斑　每瓶壹圓

退雀斑　每貼壹圓

膏藥大王　腰腿背痛　每瓶五角

奉天城內永年西藥房發行　各埠藥鋪均有經售　外埠函購不另加價

奉天商務印書館　承印名片

本館特備仿宋鉛字承印各種名片印刷精美取價尤廉如委製無任歡迎恐未週知特此聲明

新版　算術要覽　實價二角五分　化學表解　實價四角

春季大連賽馬

四月　廿九日（祝）　三十日（土）

五月　一日（日）　七日（土）　八日（日）　九日（月）　十四日（土）　十五日（日）

博愛醫院

院長　医学博士　孟天成
副院長　医師　日沖飛那

大連市小崗子宏濟街

本院電話　(3)一六六六　(3)二六六六　(3)三六六六　(3)一七七九　(3)二七三三

內科　外科（內臟　肛門　整形）　小兒科　眼科　齒科　花柳　皮膚　耳鼻咽喉科　X光線科

產院新設

新館（本院西鄰）電話(3)二八〇五　(3)四六六六

產科婦人科　主任　女醫師　日沖飛那　女醫師　中村二字　女醫師　稻垣雅子

產婆　佐和坂元カヤノ　德山ノシ　沼本泰子　片岡シツ子　大久保カメノ

分院　市內町　電話(2)八五一〇

赤白　大同　福祿　毛染　麗髮藥

效能

福祿藥力準確着色迅速更永不退色且色麗而光澤更無害於皮膚誠聖藥也

製造本舖　奉天小西關　合資會社　大同藥房　滿洲國各地藥房均有出售

## 四月裡的家庭

四月裡的家庭最難當。婆婆要鞋。丈夫要衣裳。我空空的兩手怎麼擋？哎哎喲。手拿香。上廟堂。祝告神蒼望天爺。睜開眼。變牛變馬奴情願。不該讓我托生做窮家的婆娘。』（張趙氏）

× × × ×

我爸爸不能作活。媽媽又不能紡紗。只是我白天裡給人家勞作。勉勉强强地養活着這一家。空灑的高粱米。眞難咽下。小妹妹還得去挖些野菜芽！（醉秋）

× × × ×

難。婆婆又磨豆腐了。總是他們做小人的不好好嗎不？又要馬兒好。又要馬兒不吃草。天底 下那有這個裡？而且。三月廿八不讓逛廟。而且罵雜兒。而且找碴兒。而且有點兒讓人家怪那個的。天呵我的四月天呵（馮婦）

× × ×

爲妳情願犧牲一切。才獲我倆的美滿居住。誰知似水年華消逝了妳的心理常態。唉！我呀離了年邁祖父和慈祥老母。就是去年冬月。我不管親友的譏笑。只爲我倆的身心相愛。那知今月。又遭妳的離棄。呀。桃花開了。粉蝶對對的飛。我的心悔恨着去年四月。（李雅文）

下期問題『書』

## 母親教育子女必須絕對謹愼

·非女·

『養不教。父之過！』我想這一定是編三字經 那個人寫了。白字。其實 應該說。『養而教。母之道。』才對。說到教育兒女這件事來。也算得做母親的一件難的事情了。話再說回來。三字經回首云『人之初。性本善。…苟不教。性乃遷。』足見母親對於孩子的教養。該是母親的本份。妳要曉得。妳 若是教育 好了兒女。也可以是生平一件快事和幸福。可是必得教養得法。倘如稍不注意。那末。哼。一生的快樂和幸福就要付諸流水。並且還誤了子女一生所以說作事。必須要絕對謹愼。不然的話。你(做母親的)的罪惡就大的了不得了。

世上做母親的人。沒有不疼愛兒女的。（這句話只限好人瘋人或別 有所圖的人 不在此例。）但是不要嬌縱或慣養。也不許瞎打瞎罵。所以說『教育有方』纔是眞正疼愛呢！現在把教育 兒女的方法 略說幾件。做母親的不妨參考參考。

(一)榜樣 父母與子女常在一起。父母的一行一動都容易被子女學去。所以父母說話行事總得要留神。做兒女的榜樣才好。

(二)談話 孩子們最愛聽有趣的談話或故事。沒事的時候說與兒女聽。不知不覺中便可以將兒女引到正途。比起打罵强的多。

(三)勿體罰 孩子 們有了過失。應當以輕言巧語細細的說給他 的錯處。一面 儆戒他。一面指導他。切不可體罰或責罵。因爲孩子們的思想幼稚。顧慮不週的緣故。不然的話。自己生了氣。孩子的身體吃了虧。不見一點效力。

(四)就學 兒女到了六七歲的時候務必要叫他上學校去讀書（平民學校也可以！）切不可遲遲不送入學。這是關係子女一生的要事。

(五)練習家事 兒女長大點兒時。必須要他們助理家事。使他明瞭處事的艱難。並且可以練習。勤勞的良習這是對於他的身心。都有益處。養成不用依靠人的自立習慣。也好將來自己治理家務。

(六)其他 此外母親對於子女的身體應當特別注意。對於鄰居的良否及兒童交朋友的事也當留神。以免孩子們的身心受影響啊！

此外小的事情很多。做母親的當時時留神。時時指導。如果這樣實行。我想你們的幸福一定不小。

## 小的離別

### 能增加夫妻情愛

（穆穆）

『離別』是被一般人引爲一件『黯然魂銷』的事。是含有一件幽遠淒淸的詩意。但現在交通便利什麼都在劇變的時代。好像也算不得一回事。其意味也變成平淡。似乎在人們心上激不起像從前河山間隔時候那般障切的情緒了。不過。別離始終是件苦事。無論什麼人逢到了。終要不免於惆悵。尤其是夫妻之間。離別是要留下淒愁的暗影。

可是我要談的却正是事情的反面。是要談一談離別在夫妻之間有時也是必要的情形。有夫妻間暫短的分別。可以在夫婦中間創出一個『新的顫慄』帶來更新的氣息。

夫婦兩人厮守在一塊久了。是要厭倦而覺得乏味。這在結過婚的誰都感覺得到。每天同樣兩張臉。每天是同樣的聲音笑貌甚至於對方的思想情緒都可以猜想得到這樣的生活。對於夫婦兩個都要覺得沉重。窒息。要打破這種局面的唯一辦法。好像祗有雙方情感的一時破裂——相罵。無謂的相罵。使得空氣稍爲鬆輕一點。但等到空氣緊凝時。又是要壓在夫婦的肩頭上了。

那末又怎樣使這沉悶的生活轉變一下呢？我以爲是利用夫婦兩人間的小小的離別這法子。來使生活從沉悶變成懷念等待。以致於渴望。這樣。感情不但恢復。而且有種新鮮的意味。攙雜在那中間。我可斷定。夫婦兩人間的恩愛。經了這一度。小小的離別。一定會濃厚甜密的支持一時。如此循環下去。夫婦生活或許不會像那樣一般乏味。而會變得生動有趣。

因爲別離這東西。是可以消除惡感。單留下彼方的好處。在隔離的這一方的心中。別離確是『捐棄前嫌』的一帖良藥。又別離利用距離的遙遠。使一個人的神情飛越縹想懸念。致枯寂的情緒。又復蘇過來。渴欲與對方立時重逢來一慰燎燃的心。至於等到小別重逢。燈下傾談。那時候像酒精一樣暈惜酥軟的情味。這是祗可以付之揣想。一任各人去體味的了。

所以夫婦間有 時小小的別離。猶如月光下遠處的山影。有一種曚矓沉沉景象。又如深夜裡遠處的一種鈴聲。有一種淸越幽遠的意味。

別離的日子最好是一二星期過少則情味淡薄。過多則轉爲幽怨。要影響於一切。倘夫婦間對於這個能善爲處理。調劑有方那倒是生活『有道』了。

◇ ◇ ◇

## 丈夫指南◇◇（2）

## 妻和夫

（朱湘芸）

(二)夫對於妻之貞操

夫之貞操。對於妻說。可謂一個重大的問題。因貞操問題不能保守。而使妻煩惱的人很多。然而夫之一生只爲妻一人而保守貞操的。實在很少。反過來說。大多數的妻。沒有不爲丈夫保守貞操的。可是其中少數的因貞操問題。而使丈夫煩惱的妻。也不是沒有。

人妻的貞操問題。因爲有觸犯法律和擾亂血統的恐慮。所以比夫的貞操問題。深刻得多。

妻之不貞可以說是作丈夫的一生之危機。這裏所要說的。就是丈夫對於妻之貞應該抱以如何的態度。

第一——結婚前妻之不貞

有許多人在結婚當夜。或結婚以後。不幸發現自己的妻。已經不是處女。這時丈夫可以盡力的來責問道妻。失去處女的原因。是爲了甚麼。

妻若是在十五六歲以下的少女時代。被他人以暴力所迫。而失去貞操的時候。可以說是一個災難。應該諒解她。不過因某種事情或境遇。她的本身究竟有罪與否。很不 容易明了。譬如一人在看家的時候。被親屬中無廉恥的人所襲擊。十五六歲以下的少女。可以說是不負何等責任。然而爲幾分好奇心的驅使。和鄰近相識的人接近。結果發生這種不幸。多少不能說是沒有道德的責任吧。

## 零零碎碎（八）

（荳女）

理想是直的。事實是曲的。

D他早已告訴了我。春天不回來啦。果然春來矣！風刮柳梢還未黃。孰料櫻桃紅時D又歸來。我們意外在欣歡。因爲這好似天給我們的機會。我們到底感激誰？

小d是仍作圓臉笑洋洋。完全沒有了陌生的所謂。兩隻眼很解事的。釘住了方帽先生。小手在打招呼 這一剎那。我倆都大聲狂笑起來。

我們首先得D的贊謝是小d如此般的好玩。他笑着對我說『小d得到充實的母愛了。我也又笑起來『小d大了！只許認得媽媽』

一天D說『母愛是始終的不分時間。不分場合』我聽到這句話。使我有了非常的刺激。我看看小d。我迅速收了笑臉滿身顫抖。一個寒噤。我想我的小d畢竟可憐。因爲他失掉了母親。雖然 母親的 軀殼健在。但有生命的肉体活潑的靈魂都下了地獄了。腐化了。奈何耶。

但我知奈 想是無補 於事實的。因之我滿可以想方法彌補上去。方不負D發言的一片苦心和盼望。使我的遺憾消失以期完成我三角協和的陣容——不愁。不生病。努力——。

D又小住十天。乘風雨歸去了。臨行我小心的默言。忘不掉是你的話。放心吧。

——D之行去——

## 洪萃劍俠圖

第二回

……一四六……

【張青山】

憑風逐浪搗賊巢降龍伏虎
追雲赶月展奇謀破釜沉舟

這霍啓原是金頂太行山的二寨主。自大戰朝金頂後。從亂軍逃走。僅以身免。就應知道痛改前非。隱居山莊。以畢餘生。方可以保全首領。無奈這個賊。積惡性成。竟自身入白蓮教。拜徐鴻儒爲師。學習各種妖術邪法。雖然用了這些年的心。也沒得着什麼成效。對於採補一門。頗有心得。此賊雖然年邁。較比三十餘歲的健男子。還要健壯着百分。即有此種的魔力。也不過是作點子傷天理損陰騭寡廉鮮恥之事。他的嫡妻早故。現在稱爲安人者。乃係當年的女賊。倒採花一流的下賤汚濫貨。他婆家姓梁。娘家的姓因爲他隨娘改嫁的次數太多。也找不出準姓來。他的本夫被他謀害了。就跟了霍啓。她名叫梁雲鳳。別號千嬌娘子混水洋魚。現年五十餘歲。猛眼看她也就像三十多歲的一般。潑辣淫賤。這四個字叫他占全啦。此番萬金蓮母女來到沿海山莊。霍啓原就與萬金蓮 有曖昧的事情。梁氏焉能不知。所以兩雌不能相見。霍啓在大廳前冠冕堂皇的對萬氏一說。不用見他妻子的話。別人可不明白內中的情形。萬金蓮聽霍啓一說微然一怔的原故。就知道霍啓他是懼內。怕醋娘子爭吵。才順着口風說不去叩見老嫂子的話來。跟着從人到在跨院之中。有婆子丫環接待入房。從人退出。萬金蓮母女。來至裡面看屋中擺設的精雅之極。一明兩暗的屋子。進至裡間一看。牀帳鮮明錦繡舖陳。預備個應有盡有無所不備。母女們落座。僕婦們殷勤伺候。天交二鼓僕婦們擺好了消夜的酒菜。母女們落座飲酒。正在閒談往事。忽聽外面一聲痰嗽。簾籠起處老賊霍啓邁步來至裡面。萬金蓮等站身讓座。老賊當即入座。僕婦們添上杯箸佈碟。萬氏舉杯在手連忙敬酒。老賊哈哈大笑說道老妹子歇手吧。這可眞是裡從外來啦。萬氏故作媚態笑容可掬的橫波一顧。低言說道呦。我們這不是應當的嗎。霍啓笑道不敢當不敢當。衆女就忙着紛紛佈菜。霍啓洋洋得意的說道。你們都歇手吧。要都這麼一張羅我。那我可就有點山陰道上接迎不暇啦。萬金蓮用手中的筷子輕輕在老賊的頭上一擊說道。跟孩子們也這麼要油嘴。霍啓說不敢不敢我是失了言啦。媚珍媚珠一齊說道那我們每人要罰你酒三大杯。霍啓說領罰領罰。這個酒才喝着特別的有滋味呢媚娥接口說道姐姐呀。你們聽他說有特別的滋味。這不是好話。我們得加倍的罰他。萬金蓮說好閨女們別挑字眼兒啦。每人敬一杯酒就成啦。好孩子們別搗亂了。衆女齊聲說道謹遵娘的話。向霍啓笑着說道。還是我娘向着你老人家。不然的話。非得每人敬你六大杯不可。說着滿斟一杯酒。遞將過來。老賊接杯一飲而盡。這杯喝乾。那杯又到連着就是五大杯酒。喝完了酒之後哈哈大笑說道。今夕是我平生最高興最痛快的時候。萬金蓮將要答話。就聽窗戶外邊一聲嬌叱罵道。老天殺的老匹夫老畜生。你可眞要把老娘我氣死啦。老娘納悶今夕你怎麼這麼痛快怎麼這麼高興。我見過點子賤骨頭。沒見着過你這麼下賤的東西。你出來。我非把你這賤筋都給你抽出來。霍啓一聽外面大罵不休的乃是他的妻子梁雲鳳。不由得大吃一驚。本不敢還言。今天是當着萬氏母女娘兒幾個。實在轉不開面子。迫不得已。咬了咬呀。挺了一挺胆子。勉强着發威。手拍桌案。大罵賤婢太不要臉啦。我這裡陪着女客。你就敢胡言亂語。沖撞貴客。可惡已極。還不與我滾回後院去。再敢無禮。老太爺一怒。我立刻就追了你的狗命。外面梁雲鳳一聽霍啓駡他。只氣得滿臉上冒火。七竅中生烟。咬牙蹬脚。淚流滿腮。可也不怪她生這麼大的氣。本來是這些年霍啓在她跟前也沒敢忤逆過一回。今日冒然間對她如此的强暴。怎能忍受的了呢。梁雲鳳也是破口大罵道。老賊你跟我這個樣子。你可要拍一拍你的胸膛。問一問良心。老娘我爲你與一干的舊友斷絕情義。我爲你把我的親夫害死把萬貫家財完全歸你。我們人是人錢是錢。眞情實意對待你。會換出你這麼樣的心來。今天非得把你亂刃分屍。給我前夫報仇不可。然後老娘再坐地招夫。還我的人還我的錢。還找不出一個美男子來嗎。姓霍的你快給我滾出來吧在老娘的手下納命。霍啓被這惡婆娘兜着底這麼一陣罵。反把他的威風壓下去了。話也說不出來啦。面紅耳赤。垂頭無語。外面的梁雲鳳。見霍啓不敢出頭。越罵越有勁。所罵的言詞非筆墨所能形容。那霍啓竟自縮頭忍受。裝聾裝痴。彷彿不是罵他哪。梁雲鳳見罵不出霍啓起來換口來罵萬氏母女。叫道萬金蓮你這下賤的婆娘。在你們家裡招引無數的野男子。與你的女兒等平分春色。所作所爲。猶狗不如。你的丈夫與霍啓八拜結交金蘭之友。


## 焚照聲明作廢

啓者敝人李國城有下列大什字街火災連累將地照三張於康德四年一月十日因城內

| 種類 | 號碼 | 領名 | 畝數 | 座落 | 四至 | 原賣 |
| --- | --- | --- | --- | --- | --- | --- |
| 買契一張 | 通字二二二 | 李國城 | 土地 房一〇〇間 | 敦化縣歡喜嶺小石河 | 東至孫姓 西至石姓 南至王姓 北至大道 | 楊長淸 |
| 同 | 右字八〇三 | 李會堂 | 土地一七晌 | 敦化城山嶺紅石磖 | 東至寶主 西至官道 南至王姓 北至寶主 | 張萬山 |
| 同 | 來字一二 | 李冠英 | 土地三〇晌 房一〇〇間 | 敦化城山嶺響水河 | 東至原主 西至曹姓 南至河 北至河 | 姜廷海 |

敦化縣城大什字街 李國城啓

## 焚照聲明

故伯父高才領名地照一張坐落敦化縣朝陽川計地三十晌三畝於康德元年四月十五日因房屋被焚地照亦焚燬『號碼不詳』除呈請補發外特此登報聲明 四至南至石塘東左姓北至溝心西至本地

敦化縣聲明人 高鴻興啟

## 鄭重聲明

啓者鄙人親生子王國昌近二年來浪費金錢屢戒弗悛因與之脫離父子關係凡與王國昌再有金錢往還者鄙人概不負責恐未週知刊報聲明

溝幇子街 王治安啟

## 失據聲明

啓者敝於本月三日在奉天益發銀行質物借欵之本票一張計國幣一七四二元連帶保人慶義昌不料在途中遺失除向該行另請補給外特登報聲明嗣後無論落於何人之手概作廢紙

萬聚恒義記啓

## 至急大賤賣

茲有老牌牙粉搽粉若干種瓶盒紙袋均有照定價不加使費四折出賣約折淨價千餘元限於五月十日前一次出淸賤賣不賒

省市青雲寺胡同二號 陳宅啓

## 遺失支票聲明作廢

於四月二十三日雙興福由滿洲中央銀行權甸支行滙奉敝號名下國幣叁百伍拾圓正九二二二號支票一張不愼遺失除呈請滿洲中央銀行奉天分行掛失外此支票無論何人拾得概作廢紙

奉天小西門裡 新順昌皮店

## 小段地基廉價出賣

茲有坐落奉天市小南邊門裡大街路東地基數段用之建築房宅工廠均甚適宜現廉價出賣欲買請至城內西華門志誠信詢問便知

## 政府特許專賣品

### 招募各鎭專賣店

啓者敝社爲擴充營業廣銷起見今特於滿洲國內招設各鎭點專賣店計各一處（獨家經營）

營業科目 化學紙製滿洲國小學用各種文薄及其他一切必需品（另備有品名表詳載）

待遇 特別優厚而資金微少何商家可兼經營或作副業或專理無不適當也

有志經營者須早速先指定某鎭並附二分郵票一枚詳細簡章即寄特此週知

滿洲國關東州總發賣元 教育事業合資會社

本社新京市永長路福祿街壹

## 鳴謝

爲鳴謝事本人之子鳴軒於五、六年前未向家庭商酌私開營業因營業失利而負息借貸而本利套逹迄康德二年秋累債十餘萬元伊始終諱疾忌醫不吐實情經亡夫査覺邀請親友披與資產半數（小西關大街市房一百四十九間）實令分居淸償債並聲明彼此經濟斷絕關係惟伊秉性綢塗又無學識故對於淸債並無變產尤難至康德三年秋照前數本利複計雖收拾且債權紛紛聚集無法應付在萬分逼促之際與一般親友懇乞我伊斯蘭協會川村總裁設法維持幸允代理整理救困厄至康德四年十二月底一年有餘代理人勞心憔思備嘗辛苦一方淸算債務一方變產抵還因債額較多除鳴軒自身分得之資產盡數賣出外又將本人所留之產變價三分之二將所有一切欠債均與圓滿了結毫無拖欠我全家得安然度日但總裁救我全家老幼難忘隆情方思酬報竟被拒絕茲特登報鳴謝以表微忱且便於關心寒舍者知所始末爲

馬王氏具

## 寧安縣公署佈告 寧行拓第一五九三號第六四號之二

爲佈告事茲爲安定鮮農生活起見依照政府方針由滿鮮拓殖股份有限公司買收左記地區土地實施鮮農自作創定地區買收並地照提出之件列注意事項將地照交由保甲長於五月十五日以前全部提出遞期備不提出即按地主不在地管理辦法處理仰各遵照爲要此佈

注意

一、前記爲滿拓買收地區業將地照提出者應即備文報告(一)出賣內容申告書須加蓋保甲長及地鄰之證明印(二)地區內之土地嚴禁各人賣買及抵押(四)地主不在者應由縣內知人代爲申告

康德五年四月二十二日 寧安縣長 袁怡箎

計開 買收地區

一、江南江東地區治安保花臉溝甲紅寨溝甲江南保張家屯甲永安甲小唐頭溝甲及以東無住地帶迄滿拓買收地境河西甲(鐵路以東)楡林保大唐頭溝甲及以東無住地帶迄滿拓買收地境楡樹林子甲夾斯溝甲八家子甲

二、大牡丹地區維新保海浪甲牡丹甲依蘭保依蘭甲（大依蘭孤楡樹）押鹿甲

三、新安鎭地區舊街保舊街甲楊林甲（張明溝）卜家屯甲古城甲廟地甲密江南溝甲新安保荒地甲哈灣甲（哈灣）密江甲西崴子甲奉天甲寧家甲

四、磨刀石地區磨刀保（四道嶺子地畝管理局境界以東）

五、東京城地區新興保牛廠甲中馬河甲下窖子甲李糖房甲阿堡保阿堡甲阿堡集團部落安樂甲下村甲馬蓮保上馬河甲

六、大荒地甲（大荒地集團部落北部）海林地區海南保薩虎甲一部拉古甲一部秦家屯甲一部海北保白廟子甲腰屯甲江頭甲一部 鐵路以南海浪河以北地畝管理局所有地不在此限

## 英語教授

由西人加斯達氏擔任功課

日班。。自上午八時至下午二時之間

夜班。。自下午五時至晚九時之間

ENGLISH LESSONS 外有打字一科

奉天日站浪速通淀町北頭十一番

## 博濟醫院戒烟迅速

感謝奉天大西邊門裡

啓者敝人宋芝節因病吸鴉片數載休弱病多烟癮逐日加重曾在他處屢戒無效方知鴉片害人殊甚實難盡述癮病交加痛苦萬分幸遇朋友介紹在大西邊門裡博濟醫院羅院長手診戒入院將旬即將癮戒除毫未受痛苦實無可報答特刊報端鳴謝望同患者速戒治吧

大西關熱鬧街六號感謝人宋芝節啓

## 招募各縣代理店

和民農具商店

啓者敝店發明一種鋤地機器安在犁轅上每日可頂八九人鋤地之多省工資省食糧不用電力不用司機擬招募各縣代理店除按二八提成外發給宣傳費三十元有志承辦者請寄郵票四分即奉簡章一紙勿失良機捷足者先得 地址新京南大街一一九號院內

## 旅館新開業廣告

### 國民大旅社現下開幕了

設在奉天市之中心地

商埠地南市場（東安影院東側）

客室淸潔 茶役殷勤 誠實可靠

價目低廉 待客週到 以廣招來

電話二一二一一八番

## 全滿唯一之大畫報 康德畫報招募

◇……◇ 各省縣鎭分社 ◇……◇

一 不要押金 優待期間四月一日起至五月十日止過期無效（緩期十日）

二 不要保証

來函附郵票一毛寄去美麗畫報二份詳細簡章一份

通信處奉天市大西關王翰林東胡同五號

康德畫報經理部

## 感謝治愈肺病吐血咳嗽

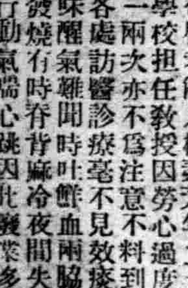

敬啓者敝人楊素芳年二十五歲曾在美事學校担任教授因勞心過度每至冬時咳嗽一兩次亦不爲注意不料到後來益見加重各處訪醫診療毫不見效痰不離口吐痰有味醒氣難聞時吐鮮血兩脇疼痛有時手脚發燒有時脊背麻冷夜間失眠坐臥不安面無血色體瘦如柴稍一行動氣喘心跳因此廢業多年不能作事愁悶亦極無日得消幸閱家嚴時閱新聞日報見有鳴謝國瑞藥店益壽丹靈藥的廣告乃到國瑞藥店購來益壽丹兩盒服下果有奇效於是連服數盒眞將我久治不愈之症霍然好了現下體壯如昔猶如今似一人此種丹藥眞稱救命靈丹世界罕有敝人無恩可報僅將已自好病以後的像片登在報紙傳名三個月略表寸心感謝再爲介紹有患肺病咳嗽者勿失良機速購此藥早除痛苦外埠購藥請寄信奉天小北城門外西頭路北國瑞藥店即妥

敝人 楊素芳謹啓

## 秋農醫院

電話 二•三一〇一〇 二•三一九〇

診治各科病症住院方便
解除各種毒品中毒 （地址奉天市南市場十一緯路）

分病舍奉天市南市場東緯路

因本院病室不足擴川新建分病舍一所庭院寬濶六畝植樹木花草空氣新鮮適於養病收費低廉

院長苗秀新（滿洲醫大畢業）

## 瀋陽中國銀行

| 存欵 | 滙欵 | 放欵 | 其他業務 |
| --- | --- | --- | --- |
| 定期 活期 存欵利息優厚手續其他捷簡 | 電匯 票匯 信匯 國內外各埠均可通匯 | 抵押放欵貼現放欵 | 進出口押匯代理收付事項 |

城內行電話號碼 四、二〇三一(五) 三、四四一八(二)

南滿站辦事處電話號碼 四、三六一七 四、二五三 營業專用 三、四四一〇

## 漢解 日本口語文法講義

訂正八版特價出售優待讀者

裕振民 編述 柳龍光 校正

全書••參百餘頁 洋裝精裝

全書••圖解表例 八十餘幅

內容

貫徹 明瞭……保有 永久記憶力
簡捷 精確……不費 强大思索力
註釋 詳盡……節省 時間經濟力

初學程度‖不可不購 備作門徑
中等程度‖不可不購 備作基礎
高深程度‖不可不購 備作典範

公私大學 專門中學 日語學院 不可不採作課本

教授法教學時間等均有相當提示尤以漢解更便於教員講授與學生自修

茲擇錄該書凡例

★本書編述共分三編、第一編爲總說、概述文法之綱要、予學者以一文法上簡略之認識、第二編爲品詞詳解、由解釋各品詞之功用、闡述文章各部連屬之關繋、第三編爲文章詳說歸納第二編所述品詞各部之組織、完成文法結構之系統、

★本書所用文法上之專名詞係遵一般文法書之慣例、悉採用日本原文而不另加繙譯、無扞格不入之弊、庶學者讀其他文法書、

★本書所採用之例句或練習題中之用語悉用口語體不羼入文言、共各句漢解亦譯爲流利之國語、庶使學者兩相對照、一望明瞭、

★研究本書百餘小時則日本口語文法當可貫通也、

無師自通

凡書店學校欲批買者請向總批發訂購 各埠大書店均有代售

總批發新京益智書店

△定價國幣壹元六角
△特價國幣壹元貳角八分

## 徹底衛生實施 春季掃除

【營口】市警察廳、鑒於時屆春季、發生時疫之際、其傳染流行最烈、近以防患未然計、實施春季清潔大掃除、以期達到衛生之澈底、飭令所屬各派出所、傳知管內商戶居民、即極力掃除、以備檢查、並聯告規定檢查日程、自五月四日至十日云、

### 宣詔紀念式盛況

【柳河】本年五月二日、爲我皇帝陛下御訪日、回鑾訓民詔書頒分之日、柳河縣協和會縣本部、招集各機關團體、協和會會一同、均各熱烈參加之、首在縣公署會議室舉行、御容奉拜、次在二校開慶祝大會、閉會後、舉行旗遊式、及講演會、提燈會、街市內、結彩揚旗、民衆高呼萬歲聲、與音樂錚錚似揚聲、互相銜接、此倡彼和、聲滿全城、洵盛大隆重之式典也、茲將實施行事分別附左、一、紀念式典、官廳學校、各機關、每ニ舉行ス二、御容奉拜、日時、五月二日午前九時三十分、（紀念式典後）場所、縣公署會議室、官廳、機關、普通學校、各分會、每ニ首領引率ノ許ニ所屬職員、生徒、分會員奉拜ス、但シ第一校、第二校、農林學校ハ各校ニ於テ奉拜スルモノトス、三、慶祝大會、日時、五月二日午前十時（御容奉拜後、）場所、縣立第二校校庭、會次下、一ト一同着席、二開會ノ辞、古谷委員、三、國旗揭揚、童子團、四、國旗ニ對シ敬禮、五國歌合唱、六縣本長致詞、載縣本部長、七、來賓祝詞、柴部隊長、八、萬歲三唱、大滿洲帝國萬歲發號、柴部隊長、大日本帝國萬歲發號、載縣本部長、九國旗ニ對シ敬禮、十、國旗降下童子團、十一閉會ノ詞、田委員四、旗遊行、五月二日（慶祝大會後）巡路、建國節ニ做ス五講演會、日時、五月二日旗遊行後、午后二時ヨリ、場所、第二校、第一校、農林學校、普通學校、第二校、富永副縣長、第一校農林學校、載本部長、普通學校、關事務長六、提燈會、日時、五月二日、午后七時、集合場所、縣立第二校、參加者、各學校

## 開街村行政會議

【海城】縣公署、前曾召集街村長會議、茲將共希望事項財務科關係者、列下、一、關於大同二年課賦、無力完納、希望緩期之件、屬於康德三年度以前、各年度滯納地稅地捐、奉令在特別整理期間內、免除延滯金、滯納者均須掃數完淸、過期仍收延滯金、查封財產、礙難緩期、一、關於契稅証明書、擬請縣村各選代書人之件、縣村各選代書人、辦理契稅手續、若代書人品行端方、不致向人民多索費用、倘委託非人、共弊不堪設想、關於契稅事項、現正研究辦法、擬於相當時期召集街村關係人員、來縣開會講習、以便澈底明瞭、指示人民、庶可減少一切困難、

### 科長股長履新

【三江】三江省所屬富錦公署警務科岩崎警正、三江省警務廳、鑒於該氏、奉公有勛、特將該氏升轉爲安東省警務廳警務科長、遺缺則調本廳名古警正接交、於廿日搭飛機赴富履新、又佳木斯警察廳村田警務股長、任職一年、對於市內保安、功高績著、因得上峰之嚴重、於昨廿日發下命令、擢爲錦州省警務廳警正科長、於廿日赴錦任職、又勃利縣青年訓練所第二期新生、定於廿五日舉行開所式、省方爲昭鄭重當依福田拓政科長、前往參加並致訓詞云、

### 被取學警已赴省

【海城】本縣前在省城、投考之學警、計取中李紹章等、三十五名、已於五月二日、聯翩赴省、到彼時、再行檢驗體格、如無他疾、即開始授課、以四箇畢業、再由當局、按成績之優劣、分發各警區服務、聞者邑此次被取者、俱係優秀分子、從此悉心修業定能造就國家之幹材云、

## 榮膺美術特選 三田氏感激談

【安東】滿洲國民生部第一屆美術展覽會、榮膺特選之三田素堂氏、記者茲趨安東市五番通氏之私邸往訪、氏感激談稱、今晨下條檢察官曾以電話告以余之書法蒙賜天覽、而特選亦非意之所及也、余從書一道、自大正八年以來、迄今已二十年、深願藉此機會爲滿洲美術展覽而竭微力、云云、聞三田氏爲東京人、現年五十五歲、曾以各地書法會理事地位而活躍云、

### 官公署建新廳舍

【三江】佳木斯市、三載以來、工商繁榮人口愈增、日滿文武機關、應有盡有、除三江省公署之廳舍、於康德元年、預先建成外、若其他各機關之局舍、先租借民宅商房、於上年起建成專用廳舍、已有七八處本年又有七八官廳建築新舍如中央銀行、於省署南側、建修洋灰鐵筋三層大樓、電電局於省側建築二層新式廳舍、地方法院、於新都市建築新舍、協和會省本部、於省署東端、續建新舍、又市公署、正計劃建築合理化之新舍、此外屠宰場、市立醫院、不久亦可開工建築云、

## 營市道路溝渠 急謀修補完整

【營口】市警察廳、鑒於時屆春盡夏初期廹之際、不久雨水連綿之時、對於市內道路溝渠、雖修理多次、奈因冬季所修道路、多部軋壞、是以當此夏初之前、飭令所屬各區、勢必補修完善、以資警備、而利交通、想今後市內交通道路、經此補修、當不致感覺困難云、

### 松葉氏乘船抵連

【大連】藤本房產交易會社社長松葉恭助氏、於二日乘吉林丸來滿抵連、擬在連勾留二三日後北上、於新京、奉天、京城各地開設支店後、赴華北視察云、

### 天長節奉祝盛況

【三江】四月廿九日爲友邦大日本帝國天長節之盛節、駐佳友邦領事館、佳木斯市公署、與協和會市本部、三江省公署、鑒於佳節已屆、連日招集當地關係各官廳各法團、於廿三日假於省署會議廳、開催盛大拜賀式典之舉行式、並當日市內友我兩方、聯絡慶賀行事、其各慶祝式典、已籌備完善、只待是日舉行、先在日本領事館舉行御眞影拜賀式、限各機關日系會員參加、次在協和飯店舉行祝賀式典、凡本市日滿文武機關、各會社、與士紳等、均須參加云、

## 民教館主辦 畫報展會

【延吉】間島省立民衆教育館、聯合延吉縣立民衆教育館于五月一、二、三日假縣立民衆教育館主開畫報展覽會、想屆時定有一番盛況、刻正積極籌備中云、

### 天長節同伸祝意

【開原】本月廿九日爲友邦天長節、開原全縣商民、皆懸日滿國旗、各機關、法團、學校、一律循休務、以申祝意、開原街更有種種之行事、午前九時在滿鐵驛前軍人分會、及青年學校等、舉行分列式、十時舉行神社祀典、國旗揭揚式十一時在小學校舉行御影拜賀式、正午十二時在公會堂開奉祝賀宴云、

## 招考村吏員揭曉

【遼陽】縣公署行政科、此次招考街村關係職員、報名達二百餘人、尙有北京大學畢業者不少、由此以觀亦足聞人過多、惟錄取者僅有三十二名、茲將試驗合格姓名分誌於左、王宗理、蕭凱林、于芳桐、高奇峰、張永昌、石蘊强、薛世棟、陳育天、高文才、王泰昌、蕭寶林、曹燕鳴、李善儒董連城、袁廣才、藍錫厚、吳潤國、李萬欽、吳維泉、劉興陽、馬君慈、韓作民、王錫偉杜光豐、李玉昆、李艷春、高鵬祥、佟乃珍、金玉共、楊岱民、王鑑修、姜義生、

### 膠皮工場招工人

【遼陽】西站去年有日商、建設膠皮工場、專做太陽牌膠皮靴、本年因擴充工業、預定建設工竣、定於五月十日、再行添招男女職工五百餘名、並將以前小工碼者、均一律增加以示優待、此次所招工人男女兼收、其年齡二十歲以下者、每日工資三角、二十歲以上者每日工資四角、採用後薪金按月增加、如包件者、每日可得七八角不等、成績優秀者、提升爲檢查員之職以示鼓勵之意云

### 女生高龍潭旅行

【開原】煙霞山水、盡是文章、鳥獸魚蟲、都關學問、學校之有旅行、非特有遊目騁懷之樂、實爲練習儲才之助也、省立開原女子國民高等學校校長楊蔭泉氏、於月之廿八日、率全校師生作龍山之旅、是日嫩晴天氣、洗盡輕塵、花含笑以迎人、鳥呼名而對客、師生等胸襟開而精神煥、身體健而智識增、經邱尋壑、逸興遄无旨晚車歸來、日已西下云、

## 各紀念式典 二教隆重舉行

【吉林】四月二十八日、爲二軍隸下第二教導隊軍旗奉戴第四周、及砲兵隊軍樂隊創立各紀念良辰、該隊爲表現奉戴及慶祝之精神起見、特於是日午前十一時、在該隊練兵場、於吉司令官三毛顧問、率同僚屬、及河野部隊長中野總領事、伊藤警務廳長、並共他日滿軍政各機關各法團、吉林市永吉縣青年訓練所各代表、以及多數民衆、共同滋場之下、隆重舉行紀念式典、其式序、（一）軍旗奉迎、（二）隊長奉讀勅諭、（三）步兵團長騎兵團長奉答、（四）隊長式詞、（五）司令官祝詞、（六）主任顧問祝詞、（七）分列式、（八）軍旗奉送、（九）解散、旋於正午、在該隊軍官集會所、舉行盛大之祝宴、其順序、（一）一同入席、（二）司令官顧問來賓入場、（三）隊長致詞、（四）來賓祇詞、（五）開宴、（六）三呼滿洲帝國陸軍萬歲、（來賓引呼）、（七）三呼日本帝國陸軍萬歲（隊長引呼）、（八）閉宴、遂於恭謹莊嚴、軍樂吹奏精神煥發、慶祝熱烈中告畢矣云、


## 小兒疳病接踵而至 春夏之間

△主要症狀▽ 萎黃　痢疾　髮焦　消瘦　肚大　食積　吐瀉　脹滿　虛弱

**李氏小兒疳藥**

疳病是小兒獨有的病、俗謂小癆病、小兒每年死於疳病者、實不可數計、出世疳病才有星、夏令的小兒、飲食稍不檢點、由食水停滯、就轉到疳病、預防疳病、要比防賊盜還須加重、賊盜是搶人財物的、疳病是活要人命的、本疳藥是疳病的大敵、是小兒的大救星、是暑令小兒的靈丹、是本堂漢醫李炳暘發明、定價每打三元六角每袋四角、外埠函購、加郵費二角、詳細說明函索、附滿洲國郵票四分即寄、

奉天大西邊門外 鴻育堂啓 滿電話二三三五一號

寫眞銅版 亞鉛凸版 **三友製版所** 奉天加茂町十一番地 電話（二）四五八四番

## 奉天商工銀行

| | |
|---|---|
| 總行 | 奉天城內軍署街 |
| 十間房支行 | 奉天商埠地廿三經路 |
| 商埠地支行 | 奉天商埠地馬路灣東 |
| 平安通支行 | 奉天平安通三十三番地 |
| 哈爾濱分行 | 哈爾濱道外正陽八道街 |
| 存欵 | 定期•活期通知•特別活期•歐林克比存欵 |
| 放欵 | 不動產抵押•商品抵押•貼現•薪俸生活小數放欵• |
| 匯兌 | 國內國外電匯票匯 |
| 其他 | 代收欵項及其他一般銀行業務 |

東亞馳名膠皮車胎 古德立改稱橫濱牌 滿洲國代理大興號 各種膠輪完全齊到 此車堅固能保耐久 較比別種强力太高 附屬零件東亞新到 內外膠帶不售僞造 敝號價廉物又美麗 無碍安全能護國道

橫濱牌 各種膠皮車輪 內外帶及部分品一概都俱全

橫濱護謨製造株式會社 滿洲國代理店 **大興號** 奉天大西邊門外路北 電話（二）三六五三番

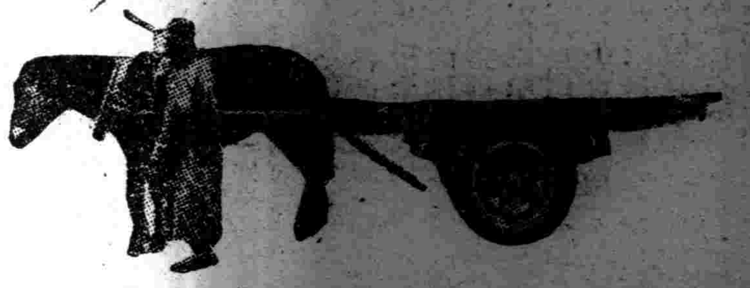

◇黑色固腎丸……

緊要聲明

敬啓者敝行出品黑色固腎丸行銷二十餘年矣圓盒一[illegible]無別樣近有奸商倣造本行之盒[illegible]標魚目混珠虛圖漁利凡購眞正[illegible]固腎丸認記瑞華氏黑色固腎丸[illegible]之形式庶不致悞

聲明 盒樣紀念贈品五萬盒爲止（每盒裝七十二粒）

諸君注意買一盒送一盒勿失良機

▲黑色固腎丸主治▼

主治先天不足、○○虧損、○○過度、夢○○精、精液缺乏、精冷精淸、子嗣艱難、陽○短小、陽○不擧、○事早○老年精衰、夜多小便、精神困倦、頭暈眼花、耳作蟬鳴、行動心跳、動作氣喘、四肢無力、舉凡背痛、風濕、腰酸頭痛筋骨痛、骨節痛、腎○朝濕、常出涼汗、凡由腎經發生各症治之非常有效、如無病常服體質强壯、精神充足永保無腎虧陰○之虞、如患腎虛、陽○之症、早服一日（黑色固腎丸）早得一日全愈、此藥性質和平、毫無流弊、效力偉大百發百中患病購服一試方知言之不謬 定價每盒國幣一元半打五元六角買半打送半打郵費在內

鐵嶺縣義和堂、大連市大德記、華西藥房、華泰華房、瓦房店康德記、永泰長、四平街和發瑞、奉天省大生西藥房、中西藥房、恒濟堂、遼陽縣天福堂、大福順、公主嶺三合德、安東省瑞祥泰、[illegible]、西豐縣德源、吉林東升、中西藥房、五洲藥房、敦化縣和祥、[illegible]

各省城縣大藥房均有代售

駐新京西四馬路南拐角 瑞華氏藥行

駐哈爾濱道外十六道街 瑞華氏藥行

或直向哈爾濱瑞華氏藥行函購

## 精血素之主要成分

精血素係生精補血葯片根據近分泌學之研究加以理化學之操作岀取健壯動物體內之生命素及胃液原素睥液原素爲主要成分加以合理之植物性藥品之要素提取其精華而去其糟柏按生理學與醫學藥物詳加參考而製成此精血之原素易入人體內頗有添精補血之力强筋壯骨之妙尤能健脾胃而增飲食理胃助而生殖旺盛於人體爲最需要故出世以來經各大醫學家臨症試用皆贊許認爲近世之滋補强壯葯也

主治 精血不足 腎虧陽萎 食機不振 以及婦女 神經衰弱 房事無能 面黃肌瘦 久不受孕 [illegible] 精神減少 胃不消化 夜不能眠 赤白帶下

强精補血 **精血素**

精血素縮小圖式

定價 大盒國幣二元七角五分 六盒十三元七角五分

發行所 奉天城內中街 普克德藥行 歡迎各處代理備章函索奇即

## 人生之幸福爲何？

家庭之融合、夫婦之和好、皆足現實把握人生之幸福、倘欲更進而求其妙味不可不光顧敝店確信一履此地、定能得如意之物品而歸也、

調節姙娠豫防病毒用 衛生套 種類甚繁每打自五角至三元止價格不等

生○器發育不良請用馳名之 眞空水治療法器 普通五元五角 特製七元五角（附屬品一概在內）

防止早○最有效果之 樂兒 小盒壹元 大盒壹元八角

强力內服治淋病 米亞可諾爾 自壹元一至拾元

其他强精藥劑器具等甚多、珍巧出人意外務祈一度駕臨參觀、至路途遙遠之人士、請於信內裝入郵票四分索閱、以便將型錄急寄不悞

奉天加茂町十六番地 粹具之百貨店 電二一三四六五

奉天春日町六番地春日町裡通 優生堂 電三一二七六一

田春聖藥 內服 **桃夢** 强精强腦 小盒壹元二角 大盒參元

皮膚病科・花柳病科 肛門病科・外科一般 レントゲン科（入院應需）

**長井医院** 奉天琴平町八番地 院長医学博士 長井淸一郎 電話（3）長一六〇四五 二九九二番

## 德國 補爾精 戒煙奇葯

瓦德聶爾博士發明德國製之 補爾精

乃强化身體返老還童之回春聖藥

如諸君以前及現在吸食鴉片或少年時誤犯手淫時 如諸君患性的神經衰弱未老先衰時 如諸君因患過花柳病慢性病曾服過各種藥而未能全癒時則請服補爾精 補爾精一經服天下馳名之德國製補爾精管保立見功效諸君試服補爾精之日即一生之紀念日也 數百萬曾服過補爾精之人莫不感謝此葯之功

補爾精有粒型內服劑、皮下注射劑、爲內服用、注射用、亦有說明書無償贈呈

各大藥房均有代售

奉天代理店 奉天中街路南 大德生藥房

遠東總經理 阿葛公司總批發處 哈爾濱道裡中央大街八四號

## 機械

機械和工具！

產業開發 自機械始 機械和工具的大百貨店 請君賜顧 藤田洋行！

營業品目[illegible]

痔瘡藥 **化痔** 藥膏 土龍散 每半料三元 每料五元 每盒一元 買一送一

▲適應症 二十四種痔瘡如各種痔漏肛門破裂大便走血奇痛奇癢濃血潰流凡用此散外擦化痔藥膏痛止濃消不受困苦

奉天大西關大街下頭路北門牌一〇九號 張三多堂啓 函索痔圖說明付郵票四分即寄

## 青年表行

專售高尚鐘表眼鏡

奉天城大中街路北

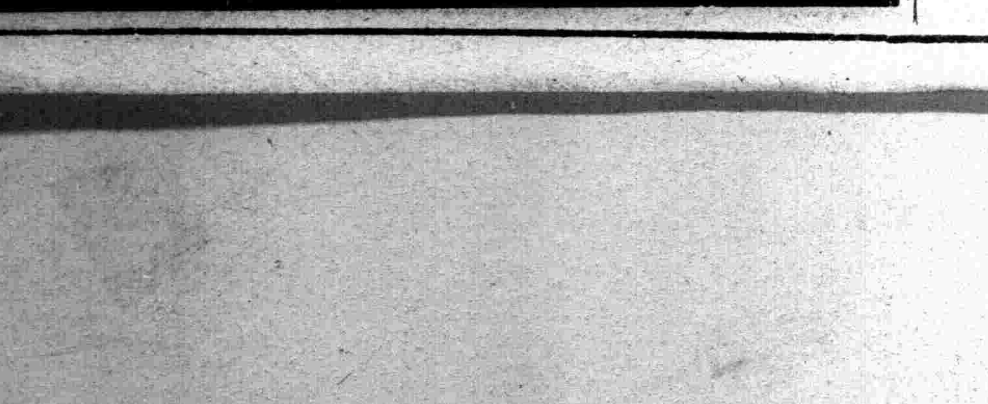

## 舞場中的情書

前幾天晚上、有人到天津小總會舞廳去跳舞、無意中於舞廳之處拾得紙條一件、視之、乃一頁舞女致舞客之情書也、文句懇摯纏綿、字亦娟秀、文如下、

「××、我今天早上剛睜開眼睛的時候、露露忽然提給我你從北京寄來的信、使得我高興得馬上從被裡起來、急不待緩的拆你的信、讀了以後、我不知道應該怎樣的寫回信給你、因爲我心中雖有與你同樣的情形或者比你還要深一點、但是我太笨、不能夠把我心裡要說的寫出來、寄給你看、我眞恨死爲什麼以前不多讀點書、但是現在太晚了、不、這話不對、現在我還從你的話、每天起來看看書、寫寫字、或者不久你可以看到我寫的信、一定要比現在好得多、你一定喜歡的、你給我的紀念本、我是當作金科玉律、我希望我努力做一個好人、所以每夜從舞塲裡回來、臨睡的時候必須打開這本子、看看你的像片、念念你的格言、直到倦得困着、你放心、我一定聽從你的吩咐極力做一個好人、你在醫院裏要不胡思亂想、希望立刻把病養好、我日夜在禱祝呢、唉、

××爲了你的病我心裏不知担了多少心事、我又不能在你身旁服侍你、祇有求上帝保佑你快好、一日不見你眞比過一年還要難過、我本來打算上北京來看你、但是事實上非常的爲難、你一定明白一定可以原諒我、不會說我無情無義吧！這兩天舞塲裏生意亦并不太好、所以心裏非常着急、前幾天晚上聽×三先生說、你的老太太因爲你在天津胡鬧、所以再不叫你上天津來了、而且聽說還要你到別處去呢、不知道有沒有這椿事情、我聽了以後好幾天沒有睡着要是眞有這句話、唉！

××呀！你知道我如何的傷心呀！希望這是謊言、希望你立刻來一封信證明、那我就可以放心了、還有許多話等回信來後、下次再寫罷、祝你快樂、——你的鳳、

# 世界珍聞及其他

## 動物生命奇觀 (上)
### 利用無線電發生許多奇蹟

關於動物生命的精力和忍受力的大小、近來在紐約有懷特尼博士試驗過、他曾研究過各種蟲類的活動、拿一個蝗螂封在玻璃瓶中、把空氣完全抽出、使成眞空、蝗螂立刻暈了失去知覺、臥着一動也不動、這樣經過一分鐘後、把瓶子蓋打開、空氣又充滿了、蝗螂立刻全身顫動、伸伸大腿、站起來跑了、這種同樣試驗又作了許多次、把時延長到二分鐘、五分鐘、最後延長到一點鐘、每一次試驗、蝗螂卻好像死了、但是一遇空氣、便又復活、

後來又把蟲子放在裝滿輕氣的管子裏、輕氣的壓力和普通壓力一樣大小、蟲子立即臥下、不動、但是打入空氣之後、它們又活動起來、蠕蠕地爬行、若把淡氣裝入管子裏、裏面的蟲子逍遙自在經過兩天的功夫、好像並沒受什麼致命之傷或損害的、

懷特尼博士又拿些蒼蠅作試驗、把蒼蠅放在玻璃管裏、讓空氣按着定則地穿過瓶子、他把空氣的溫度減低、蒼蠅立刻縮在一塊、像一團凍了的東西一樣、這種低溫的空氣在管子裡停留了幾分鐘、把一架無線電機發動起來、看這電波對於蒼蠅發生什麼影響、是不是能把這些已經凍壞的蒼蠅使它們復活、無線電波加到管子上後、約有一分鐘、電波震盪的速度是一秒鐘一千萬次、這時這些凍了的蒼蠅、逐漸蠕動、又經過一分鐘有的已經爬行、不久的功夫、大家都飛起來、盈盈地亂叫、這時那冷空氣仍然在玻璃管中吹過、但是無線電波把玻璃管的內部已經加熱、所以這些蒼蠅不感覺着凍的難受了、

塞姆奴教授也作了些試驗、他居然把一個已經死了四十五分鐘的男人、救活了、這個人是因爲心臟弱衰致死的、塞氏趁着那個死人還沒有僵硬之時、施用外科手術、把病人胸部割開、露出心房、在上面施行注射、這樣可以用人力使心房跳躍起來、經過一刻鐘後、那心房和平常一樣的跳動了、血液也循環起來、第二天按病人的脈膊、竟和常人一樣、有十二個人都被塞氏用這種方法、眞個起死回生了、

從這種試驗、我們看出來、可以利用無線電波來研究動物入蟄的情形、

德國曾經有人提議來作關於這種研究的試驗、這個提議是要在西伯利亞北部和南極羣島那些冰原裡、尋覓仍然保存在那裏的古代巨象、因爲在南北極的地方、那些冰山的年代都很久遠、說不定那已經絕跡的動物會在冰雪中保存着並未損壞、但是如果我們要想利用無線電波、養氣注射劑、或任何的刺戟物使那數千年的獸屍復活——許多生物學家都想做這種試驗——卻還辦不到、

## 黑骨頭
### 猓夷族的奇怪生活

猓夷族、散居在川貴的邊界的山嶺中、因他們和外界絕少往來、所以知道他們生活狀況的很少、猓夷族自成部落、自稱爲『黑骨頭』、馬邊、雷波和屏山一帶便是他們的嶺域、民性兇悍好殺、旅行者不慎誤入了他們的境界往往被擄、終身供其驅使、絕少生還、

猓夷族生活極其簡單、冬寒夏暑、都是穿一件披肩、住的是山洞、洞多在半山、荆草野花圍繞着洞口、洞內常常有蝙蝠棲住成羣、潮濕而汚穢彷彿是一座荒蕪的墳墓、男子禿頭跣足、從來不著冠履、婦女性很活潑、頗有天眞之美、婦人和處女的分別、可以從頭飾上看出來、大概女子多纏頭巾、婦人則頸圍珠練、男女性愛、極爲浪漫、婚姻絕對自由、只要彼此相愛、便成眷屬、但往往因數男競戀一女、或女子婚後別有所戀而釀成族內重大糾紛、爲戀愛而鬥爭、是他們認爲平常的事、

## 太太和人接吻
### 法院判准一次

維伊恩有個很珍奇的接吻裁判、現已成了笑談、事的發生是因爲其夫人與以外的男子接吻提起離婚訴訟、結果大理院乃判定、太太和丈夫以外的男子接吻、只許一次、

## 北京取法友邦美俗
### 籌設市民公共浴堂

北京市當局、頃以現有浴堂、皆爲營業性質、設備完善者、定價較昂、價格低廉者、設備又多形簡陋、且各浴室例皆有舒適床榻、雖爲便於浴者休憩但頗亦廢時失業、養成惰風、茲爲矯正起見、開擬仿照日本東京之公共浴堂、設計建設一形式單簡而取費低廉之市營公共浴堂、據悉、刻正在着手勘擇地點、擬具圖樣、決於短期內完成實現、

## 釣魚
### 消夏遣寂趣事

暮春初夏天氣已是漸漸的發熱了、北京有的有閑階級的人們、從城市携了釣魚的器具、很遠的到城郊的河裏、去釣游魚、護城河的水、太淺了、大半要到萬壽還的長白河、不惜多走七八里地、

擇好了水深藻盛的水渦、把小板凳放在綠柳蔭濃下、接好了魚竿、上好了釣餌、甩入河心的飄兒、竪立在綠藻叢裏、魚簍垂繫在河邊水塘中、開始集中了精神、注目視力、在河心、不久、飄兒動了、在適當的剎那時間、用力甩起、一尾活潑潑的游魚、便給釣鉤鉤着腮部、高高懸在空際、任憑身尾的掙扎、終於因貪食釣餌、上了人的巧計、釣魚的人把牠摘下、納入網兜、繫在水裏、魚負傷了、依然在網裏游、但是失去了海闊的自由、

再度整理釣餌、重行沉鉤入水不久順利的又行獲得、半日裏能夠滿了一個網兜、興緻緻的在夕陽西斜、收拾釣竿、携了魚具、向釣魚的同志道聲『明天見』返回家去、把魚放在缸裏、有的大魚或是負傷垂斃、便作了下酒的菜品、飯後、回憶本日的雅興、同時、核算着明天到那裏去、這樣、度着快樂的生活、在炎天夏日裏、得魚的多寡、並不是他們太介意的事！

魚是能代表當日的運氣的、有時沒找到好的漩渦、魚兒順水直下、不肯逗留、便失掉了釣的機會、或是狡猾一些的魚兒竟自不肯上釣、還有魚兒上釣未牢、牽動魚竿、把魚兒驚走脫險的魚永遠不會再上漁人的當、有的大魚會把釣餌吞入腹內、並不把釣鉤吞入、空使漁人失去釣餌、這也是常有的事、釣魚最忌的是釣上鼈以及黏魚一類、因爲有了這蠢物的地方、是不會有魚、如果是這樣、便須另擇地區、重新的再把米粒灑入水裡、施行誘惑、給飼聚集魚兒、慢慢的再行垂釣、魚餌、在夏令是以旱蚯蚓爲佳妙、——旱蚯蚓是不怕水的浸泡、永遠是鮮紅些、在河灘、叢岸、審視土質、掘挖出土、上鈎還有相當的法子不能輕易的被魚吸去、更不能露出一點鈎的痕跡、暮春初夏是掘不着蚯蚓的、他們用蒼蠅或是麵麩作成釣餌、也能收效的、

柳蔭匝地、碧波飄風、沁涼滿暑的地帶、人跡寥落、恬静幽雅的之境、鎮靜了心神、蕩空了忘念、無所事事的人、度着逸民的生活、他們是認識快樂雅趣的、

## 晉北當局設計保護
### 大同雲岡石佛

大同雲崗的石佛、自經日本伊藤忠太博士開始在學界介紹以來、在世界佛教美術史上、頓發燦爛的光彩、不過雲崗的石佛、歷經一千五百年悠久歲月、現在已次第風剝雨蝕、摧毀頹叵、所以晉北自治政府遍次決定保存方法、自四月二十日以來、特招聘滿洲國熱河古跡特別調查所的五十嵐牧太氏與伊藤博士令郎祐信氏等、進行調查保存的計劃、是近已大體就緒、五月內可成功草圖及保存設什圖、誇耀永世界的大同石佛、將永久爲蒙疆之至寶遺流後世也、

## 世界第一能睡者
### 一天睡廿二小時

世界上有個最著名的睡覺鬼、乃是蘇格蘭一個九十歲的老者、最近已被鑑定成爲世界上的一個能睡者、而且附有鑑定書、他一天睡二十二小時、其餘二小時內吃三次飯、隨後即刻又睡了、所以他一生的過程、大半均在睡眠及吃飯之中、

## (對影聞聲) 德國最近新發明
### 遠方見面無線電機

在無線電話機上可以彼此千里見面的機器、許久聽人傳說、迄未實現、現在德國已然發明出來之名爲『實用兩種遠方見面機』、又名『遠方見面電話機』、及『遠方見面無線電機』、均已在工業建設及實際使用上施行、已由國際褒獎裁判所、佈告獎勵授給德國19B等級一大獎格、奔啡啉聲片之遠方見面傳播法、德國郵務部利用一啡啉拍發機、此機係由某無線電行發明者、在拍發時、有一射影器與一影片吸收筒能互相工作不已、因其中裝有影片輸送具及光學上所用之影片調整具、所以此項拍發機、能迅速容易與別一影片吸收機不斷而交換、故在双方通話之際、即可彼此見面云、

## 買賣婚姻下的犧牲者
### 洞房一夜甫過　翌晨新娘投井

安定門內吉祥胡同二十六號住戶鄭明宗、有女大姑娘、年二十歲、經媒婆孫氏之介紹、許與城外土城迤北吳家園村住戶葛文海之子葛德升爲妻、使彩禮百元、德升因素有抽羊瘋之症、故乃父不惜以百元彩禮爲賄、鄭家並不知曉、即擇於本月二十五日迎娶過門、翌晨德升舊病復發、鄭女知曉、當時痛恨乃父貪圖彩禮、對其許配瘋漢、一生樂趣、付諸流水、一時心窄、竟萌不生之念、旋於昨晨(二十七)投落房後菜園水井內、當以無人知曉、嗣因葛家中人遍尋新娘子無踪、正詫異間、有人往井台汲水、始悉新婦已投井中、當時大喊、家人奔往撈上、早已氣絕身亡、葛某聞知、當急尋來媒婆往告鄭家、鄭往葛家後鳴警控告將女謀害、經警往查情形、將一干人等帶案略訊、轉解地方法院偵查起訴、並定今日派員檢驗鄭女屍身、以便殮埋云、


大阪商船出帆

△開往門司神戶大阪
▲吉林丸　上午十一時開　月　日
△開往基隆高雄(不載客)
▲烏蘇里丸　五月六日
▲鴨綠丸　五月八日
△開往天津(不載客)(每月三回)　每回七日
△開往三、鹿、那
▲貴洲丸　每月十八日
船票發售處
滿鐵沿綫各站及各埠日本國際觀光局
車站連運票(往復票火車票減二成輪船減一成)通用期限兩個月大連門司神戶間船價往復票價減二成通用期限三個月
△專屬貨物代辦處
各地國際運輸株式會社
大阪商船株式會社
大連支店
奉天事務所

大連汽船出帆

△開往天津
▲濟通丸　月　日
▲天津丸　月　日
△基隆高雄行
▲山西丸　五月十日
△新瀉伏木敦賀行
▲河南丸　五月七日
△開往青島上海
▲青島丸　五月十日
▲奉天丸　五月七日
一、上海航路上午十一時開船改爲正午
一、台灣航路下午四時開始改爲同五時
芝罘威海衛清津雄基
船票發售處
日本國際觀光局奉天支局大和旅館出張所　日電三四六一一
城內分所
哈爾濱新京各地日本觀光局

大連阿波共同汽船出帆

△開往芝罘威海靑島
▲十六共同丸　五月七日
△開往仁川鎭南浦
▲早隆丸　五月十三日
△開往天津
▲早隆丸　五月八日
△開往芝罘威海仁川
▲卅六共同丸　五月九日
阿波共同汽船會社
電話二、五〇〇一

小兒科葯
琥珀鎭驚散(預防雜病)
「能効」常服此藥强健嬰兒調節寒熱免生病雜
△適應症▽
1、傷風感冒
2、風溫雜病
3、頭痛發熱
4、咳嗽喘促
5、咽喉腫痛
6、風疹癍疹
7、項腫腮腫
8、耳下腺炎
9、預防花痘
10、瀉肚痢疾
每付三角每打

立止牙痛散每付兩角

小兒救驚丹(各種抽風)
△適應症▽
1、急性驚風
2、卒然抽風
3、痰火氣閉
4、暴動抽風
5、激烈抽風
6、角弓反張
7、手足拘攣
8、間歇抽風
9、初生胎驚
10、久病抽風
△每付壹元　每打十元▽
奉天小南關益善堂發行　來函購藥郵費免收

介紹奉天著名日商

牛牌香皂　哈普肥皂　苦林牙粉　斯毛克牙粉　三星牌磁盆　衛生衣　雜貨批發
總經理
奉天小西門裡大街
合名會社 西尾洋行
電話四二三六三番　轉匯三一六九番
交易銀行 滿洲中央銀行奉天支店　滿洲興業銀行小西關支店　橫濱正金銀行小西關支店
新市街支店　奉天木曾町　新京支店 新京城南大街
錦縣支店　錦縣北門裡　赤峰承德

國防色衣料　協和服衣料　各種羅紗　綿布類　各種
隆泰公司
奉天 信濃町九番地
電話(三)三六一五番

香皂化粧品　犬美人牌大絨(別珍)　蹬子絨(哥爾天)　金三角牌軸線(粘轆線)　衛生衣、鞋油及其他滿洲實用諸般雜貨
奉元石鹼株式會社總經理
奉天千代田通三十七番地
株式會社 寺庄洋行
電話(三)二二一一番
出張所 城內小西門裡
電話(四)三九九七番

著名化粧品　肥皂批發商
奉天浪速通
合名會社 前田德商店
電話長(二)二〇二一番　(二)三三三五番

衛生衣　帽子　洋貨雜貨
C、I衛生衣　歡樂牌日本襪　代理店
批發莊 楠原洋行
奉天浪速通十番地
電(三)三五二七
轉滙奉天二五六一

批發食料品
營業課目
海產物　乾貨　罐頭　燻類　鹹菜　佃煮　粗茶　紙　雜穀　調味料
製造販賣
醬油　日本醬　製粉　佃煮　鹹菜　各種
久保田商店
奉天橋立町十三番地
電話(三)二四五七番
轉匯大連六一二五番
轉匯奉天六三二一番
工場奉天紅梅町五一番
電話六三八八番

官廳需品　原料雜貨　洋品雜貨
關東陸軍倉庫　滿洲國被服本廠　滿鐵用度事務所專買處
日滿貿易株式會社
熊野光次
航空〇〇部隊　滿洲航空株式會社　陸軍各部隊　醫科大學其他諸官廳
奉天千代田通四〇番地
電話(三)六二三三　六三三九　六五番

海陸物産　罐頭　和洋酒　飲食料品　批發
滿洲國奉天松島町七番地
合名會社 松田政助商店
電話長(三)三五七七番　(三)三五四〇番
振替口座奉天四七番
發電略(マ)又ハ(マツ)
受電略ホウテンマツダ
奉天中央郵便局私書函第七拾七番

滿蒙毛織株式會社製帽部　日本海上火災保險會社代理店
双馬球牌禮帽　花露精香皂　苦林牌化粧品　鹿頭牌毛巾　四喜齋來鏡子　福美人香皂　金鶴洋毯子
貿易商 滿洲總經理 奉天小西門裡
合名會社 豐記洋行
振替貯金奉天一六三五番
電話長(4)二四七六番
電話長(4)三七二〇番
電略(トヨ)又ハ(ト)
支店 新京南大街
日本電話長(2)二六七〇番

衛生衣　洋品雜貨　批發
諸官廳各百貨店專賣處
入江洋行
奉天住吉町三番地
電話長(三)七九七七番
電話長(三)七四〇二番
振替奉天一九五九番
出張部 市內住吉町四

家庭常備　出外必携
如意膏
撒可喜龍(サキシロン)

撒可喜龍之主藥、有形成表皮及新生肉芽之兩大效果、其餘諸種副藥又有殺菌消毒止痛制痒諸種作用、如此進步製劑與普通樟腦或薄荷等舊式單純油膏相較、確是截然兩途

刀傷 擦破損傷
此時如用撒可喜龍敷在傷口、既能殺菌消毒、以防化膿、並可鎭止疼痛、新生肉芽與表皮。

凍傷 皮膚開裂
對於未破之凍傷、如能用撒可喜龍敷在傷面、大有止痛制痒潤膚退腫之效。又本劑對於手足及顏面皮膚之冬季開裂、頗有治療作用、倘如每於洗滌工作以後即用本劑塗擦、且有豫防開裂之妙。

火燙 藥品腐蝕
此時可先塗撒可喜龍於絨布或紗布、以此貼在火燙或腐蝕部位、即有豫防化膿止痛生皮之效。
此外對於毒虫刺螫・皮膚疾患・頭痛頭暈等、亦俱有效。
(詳細仿單　函索即寄)

株式會社 武田長兵衞商店
總行 日本大阪市東區道修町
支店 奉天市春日町十三番地

價格
小盒 一〇錢
中盒 二〇錢
大盒 三〇錢
經用小盒 六〇錢
經用大盒 一圓二〇錢

各大藥房均有經售

# 挽救疲乏的新法

## 增進榮養旺盛新陳代謝 以便排泄体內疲勞因素

疲勞的原因、據向有的觀念、無論甚麼人、一用了肌肉或腦神經、使在身体的組織內發生疲勞的因素、

### 害及全身

結果令人感覺相當的疲勞這個疲勞因素、若是少量的時候、經過睡眠或休息便受血液的同化作用、而被排出於体外。但若疲勞因素增多的時候、不免蓄積於体內、而起一種中毒症狀。

尤其是年在四十以上的人因爲身体的組織機能、漸見衰退、新陳代謝、且呈緩慢狀態、故所有的疲勞絕非一兩日的休息所能挽救、因而誘起種々的障碍例如血管的內壁、受了疲勞素的刺戟、引起動脈硬化症、又使脺臟肝臟等內分泌腺顯著衰退、而成早老的原因。又使腸胃失調以致胃液不足或食慾不振等症、甚至有招腸胃病或肺癆的危險。所以操勞過度而身心疲乏的時候、有使心身休養的必要、那不用說了。此外另有更不可忘却的手續、務求榮養的充實便是。因爲榮養有所改善、則細胞的新陳代謝自然大見起色、体內的

### 疲勞因素

無由久存、速行排出体外那麼細胞的新陳代謝是解消疲乏的關鍵。據生理學說、維他命乙種是對於細胞的新陳代謝不可缺少的因素、所以人如攝取多量的維他命、則能提高細胞的生活力且能解消一切的疲勞。欲達這個目的、最簡易的是在於活性黑菲菌劑『若素』的服用法也。因爲這個藥含有

### 加强腸胃的

成分、脂肪、澱粉素、各種維他命等人体必需的榮養素、收羅無遺。尤其是維他命乙種的含量認爲在所有生物中佔第一位。而且最近因『若素』內的維他命乙量加倍的事業竟告成功。

> **新催乳劑**
>
> 據最近學說、孕婦和產婦、多需維他命乙量、須加二倍於常人。倘如不足、便招出乳不足云々。原來維他命乙中因有抗脚氣性、促進發育性等々種類繁多、又難遺盡是有効、關於此事頃有一說、爲了催乳、維他命乙以外更需一種物質佛克特L云々。人如服用『若素』、出乳大增、這是本藥不但含有維他命乙、且含上記佛克特L無疑。

單就維他命論、也不是市販的同類所能比擬。這些貴重的成分綜合作用、結果腸胃以次全身組織細胞均呈活潑、新陳代謝隨而旺盛起來、結果速能解消疲勞、防止早老、又能提高對於腸胃病、結核、糖尿病等的抵抗力。

# 因營養不佳而起的 小孩貧血症

取些血液、倒在試驗管裡、加以分析、便知是由八成水分和二成固形物質構成。把這固形物再加分析則每一瓩（一千瓦即一公斤）血液內含一〇三瓦的血色素、七〇瓩的

### 蛋白

質和其他少量的糖分、脂肪、無機質、燐酸等。所以爲了造血、儘先要齊備這些養分此外更不可缺少的是維他命戌種、乙種和其他補佐料。如沒有這種佐料、則其他養分怎樣齊備、到底不能成血、終患血虧。這種血虧、醫學上叫作食餌性貧血症。關於此症、最堪注意的是正在斷乳時期內的嬰兒的榮養問題。大概的嬰兒、從生後七八個月起漸給代乳食品、以便

### 斷乳

若是斷乳失時、到了生後一年以上只給母乳、不給其他、那麼嬰兒定患血虧、而面色蒼白、肌膚如蠟。此症倘如不加調養、漸使体質衰弱、終成消化不良或結核症的原因。所以最近育嬰的方法有所改變。要之在可能範圍內、早給乳外的食品、補充榮養的不足、便是上策。此時如混給『若素』更收美滿的結果。本劑既能補給種々榮養素又加强腸胃、而有双重効果。如再加具体的說明、則本劑所含十數種酵素和荷爾蒙性物質、可以

### 挽救

腸胃衰弱細胞、黎精、希斯奇精等榮養素有促進發育的効果其他如上面所述造血佐料維他命戌、乙等々應有盡有。所以如混給『若素』、則嬰兒体格烝々日上、面色紅潤、不知疾病。誠是爲母的不可或離的妙劑。

# 乳不足而嬰患消化不良

（天津）夏蘇英玲

（前畧）英玲因無子女寂寞異常、婚後八年之去年五月初產男孩、闔家歡喜講求種々養育法、無微不致、但嬰兒之發育不甚順利、大便粘性又混顆粒。乃就醫診方悉過在我身產後久不復元、腸胃有碍、乳汁不足所致。一日閱報得悉『若素』有益產婦、乃購該藥一瓶於飯後服用、一面對於嬰兒將牛乳與米汁混給、以補母乳之不足再喂乳之後、必給少量之『若素』。如此經過數日、嬰兒之大便恢復常態、我自己亦感食慾大振、乳房膨脹、稍壓即噴。因母乳充足、嬰兒体格烝々日上、與前判若兩人、榜者莫不驚羨。

『若素』三百錠瓶（約一個月份）日金一元六角、一千錠瓶五元、發售於世界三十個國的各埠藥房、至於總發行所在日本東京市芝公園榮養與育兒之會（振替口座東京一七〇〇番）


止痛靈藥

# 活絡精

專治止痛靈藥 活絡精

此活絡精已經歐美各國大醫之實驗蒙推讚、爲最近發明之止痛靈藥、其効覺神速而顯著、能有心曠神怡之妙、

主治病症

腦筋痛　偏頭痛
頭暈　顏面神經痛
風濕骨痛　各種骨節痛
宿醉　暈船暈車
齒痛　感冒

服法　請病者照說明書注意服用勿誤

定價　六包裝　國幣八角

招募各埠代理店倘有希望者請來函接洽爲荷

滿鮮總經理處　日本橋藥局
大連市信濃町四四
電話二八三六二番
振替大連四四九七



# 淋病

# 伊斯拉文（イスラビン） 糖衣片

急性 慢性 淋病
淋病性膀胱炎
淋病性副睾丸炎
淋病性關節炎
婦人淋病
細菌性腸疾患之
內服治療藥

【價格】

| | |
|---|---|
| 一〇片 | 四〇錢 |
| 三〇片 | 一圓 |
| 五〇片 | 一圓五〇錢 |
| 一〇〇片 | 二圓六〇錢 |
| 二二〇片 | 五圓 |
| 五〇〇片 | 一〇圓五〇錢 |

各大藥房均有經售

本片劑中之主成分、經過消化器官以後、其結果必取道腎臟、通過淋菌巢穴、自尿道口排泄體外、此其間直接對淋菌之有殺菌及抑制發育之作用、自可無待贅說、同時因其又能鼓勵體內細胞、頗足以增進全生體之抗淋力量、是以淋病患者服本片劑以後、先則可去尿道漏膿及排尿疼痛等症狀、繼則尿歸清澄、淋絲消失、以至於顯微鏡下不能證明淋菌、此外如淋病性關節炎及淋病性副睾丸炎等、且莫不可由此而達治癒。

本片劑內服期間、並無不良副作用之可虞、而儘可安心連用、是爲特長。

【服法】每次服一至二片、一日三次、飯後即服。

詳細仿單　函索即寄

武田藥

株式會社 武田長兵衛商店
總行 日本大阪市東區道修町
支店 奉天市春日町十三番地

## 哈鐵在各驛設置花壇
# 完成美化路線
### 分特甲乙丙丁五級現在配送花籽中

【哈爾濱】哈爾濱鐵道局、爲謀所屬各站台之美化起見、擬在站台乘降場設置花壇、嗣經討論之結果、已詳細規定如下、

花壇之設置依各站之等級分爲特甲及甲乙丙丁五種、共特甲種計哈爾濱一站、而甲種則爲三棵樹、綏化、海倫、北安、孫吳、黑河、三岔河、陶賴昭、玉泉、帽兒山、拉林、五常、山河屯、滿溝等共計十四站、丙種其他各站、丁種則爲各信號場、於昨一三日該局已向各站通知、並囑各該站長應與所在工務區長商洽在各該站之乘降場適當之位置、設置花壇、極希努力爲之、同時將花籽十餘種、由殖產系分發配送各站以便栽種云云、

## 滿鐵社債
### 一應興銀承弁

【大連】六月發行予定之滿鐵社債三千萬圓、因上京中之佐佐木理事等之折洽、決大藏省存欵部融資、發行形式、預欵部無社債直接承弁之前例、故一應興銀承弁之、向存欵部依放賣之形式、

## 友軍討伐隊
# 夜襲共匪

【三江】駐佳友軍所屬派遣各縣之討伐部隊、搜剿殘匪以來、殲斃生擒、逐日報捷、茲據日軍發表、友軍〇〇討伐部隊、於樺川縣鍋撑石地方、發現共匪第二路軍司令以下一百五十餘名、當於深夜乘匪不備、開始急襲、計斃匪廿五名、斃馬十五名、又得機槍一架、活馬十四匹、又井上部隊及松原隊聯合軍〇〇名、向依蘭縣九里六屯游擊、探報朝鮮人部落、有騎匪卅餘來襲、當於夜晚取三面痛擊、匪於睡鼾之中不及應擊當被全數擊滅、且得大槍廿支、手槍五支云、

## 公會會長已發表

【齊齊哈爾】市商會與日本商工會議所、合併、關於會長及理事人選、於日前方由經濟部大臣任命、共新職制如左、

會長、王玉堂
副會長　池田平八郎
理事　林秀峰　馬渡夫猛　杜滙川　巖淵一夫　田中喜樹　川上雅市　劉景山　李名臣
常務理事　峰村豐治　田玉振

## 鄉民遺失納稅
### 由駐在村補發

【遼陽】縣公署訓令、各街村公所、關於遺失通知書、准由各駐在村補發、其重復者彙總繳銷、仰即遵照之件、爲令遵事、查首題之件、業於本年二月十五日、以訓令由各該駐在吏員之村、隨時補發等情在案、近查各村、仍多援用向來辦法、呈請補發、殊屬非是、茲特重申前令、仰即遵照左記各項、妥爲辦理、以免遺憾、爲要此令、

左記

（一）無駐在徵收吏員之村民、丢失通知書時、應由該管村長、出具確實丢失之証結、交由該民持赴駐在村申請、隨時補發納稅、以期便民、

（二）凡有通知書重復者、當即驗明、其番號坐落及現納稅入欵數等、如均相符、即時留

## 市署發蔬菜種籽

【三江】佳木斯市公署、依產業開發五年之計劃、本屆第二個年、須由官方澈底協助、前者發貸遠村大豆小麥、優良種籽、數千餘石、已誌前報、茲鑒市內近村農田、向爲蔬菜之耕種、無豆麥農產之經營、惟近村農民多無利購得蔬菜優良種籽、而春耕下種之時、又迫眉睫、爲廣大救濟、不惜巨欵、由中央購運大宗菜籽、於昨廿日、分發十六甲甲長收領、再由各甲甲長、轉令各村農戶以便播種、所發之菜籽、計有白菜、菠菜、茄子、胡蘿蔔、長豆、雲豆、牛蒡、狗保、及馬鈴薯等十餘種云、

## 新禱團聯翩出發

【海城】鄰縣遼陽轄界之千華山、年年四月初一日、由縣署發起、開催祈禱和平大會、各縣之往千山廟會、進香朝佛者、絡繹不絕、因千山庵觀寺院、百餘處之多、兼群峯峻拔風景如畫、當此芳艸如茵、梨花欺雪之暮春天氣、正是旅行最佳季節、本縣縣長常守陳氏、於月之一日、特乘自動車、躬赴千山、禮佛朝山、辦一片至誠心、爲四千萬民衆、祈禱國泰民安、歲豐時稔、並祝友邦皇軍、聖戰之勝利、希東亞新天地、悉享王道蕩蕩之幸福、於同日晚、始行遄歸、次日二日、縣署各科長各股長科員等亦赴千山、作同樣之祈禱、自動車首、並樹海城縣公署、祈禱旅行團之黃地團旗一面、沿路隨風招展、別具一番太平氣象、惟美中不足者、是日陰風漠漠、春霖沛降、一般赴會人員、悉受佛天法雨之洗禮云、

## 上水道淨水場
# 舉行起工式

【延吉】本縣都邑計劃處進行中之延吉街上水道工事、及街內通水管之埋設、已十成其九、伴此于延吉街外西公園側神社石階下之北方、所設之上水道淨水場、亟應着手興修、茲已于五月一日午前十一時以延吉縣爲中心、及于各方來賓參加中、盛大舉行起工式云、

## 隣保委員會施療

【哈爾濱】哈爾濱市隣保委員會、鑑於四月八日南崗極樂寺浴佛節廟會爲期已屆、爲治療廟會一般貧民患病者起見、日前經討論結果、特在浴佛節廟會期間、實行設置臨時施療班、以期予一般患病貧民無資治療者實行治療、茲將規定施療計畫誌錄於左、

一、隣保印刷宣傳單宣傳、
二、在會場設置臨時施療班、
三、講演宣傳隣保事業云云、

## 哈爾濱將校會
# 召開春季總會

【哈爾濱】哈爾濱將校會、定於本月八日午前十時、假座第四軍管區司令部體育館、依如左之次序舉行春季第一回總會、一、着席二、國歌合唱三、宮城遙拜四、開式之辭五、勅諭奉讀六、經過報告七、軍司令官訓詞八、團長訓示九、會長指示十、祝辭十一、會歌合唱、十二、萬歲十三、閉會之辭十四、解散云、

## 開第二回演說會

【新民】本邑縣當局、陳縣長、與出副縣長、暨教育卞科長、爲獎勵一般學生學習日語、藉謀日滿感情融洽、及語言一體化起見、特訂於本月四日、午後一時、假省立國民高等學校、禮堂舉行第二回日語演說大會、並招集各界參與盛會、共演員純以滿系男女學生組織之、各按學年程度評定優劣、所設審判長員、統由本縣縣行政長官、暨教育當局組織之、特備大小銀盾、及獎狀各若干、事以備獎勵之用、屆期當有一番激烈比賽云、

## 武道會行發會式

【哈爾濱】各報—滿洲武道會哈爾濱支部之發會式、於昨一日午前十時、在哈鐵俱樂部盛大舉行矣、式典終了後、繼續舉行柔、劍、弓道三部份演武大會、二十五團体選手三百餘名爭覇之結果、第一回優勝旗國体優勝柔道爲哈爾濱學院劍道爲國際運輸、弓道爲哈鐵A組、又優勝力個人優勝柔道淺川、（哈學院）劍道馬原（哈鐵）弓道弓武（哈鐵）三君當時分別舉行獎品授與式、至午後五時頃始於盛況中終了云云、

## 電話局擴張新線

【海城】本縣警備電話交換所、自受上峯命令、對縣境之警備線、切實整頓以來、現各村鎭、各甲所等、所接之電話線、參伍錯綜、密如蛛網、凡警甲與農村、交換電話時、異常靈捷、亦可見棊主任之辟畫有方矣、茲有營口區、附近之上土台子、及後石橋子兩村公所、現又請求另掛新線、接設電話、刻已經批准、該所已派工匠、埋柱掛線矣云、

# 調濟房荒
## 建築市營住宅

【三江】佳木斯三載以來、市面繁榮、一日千里、人口之增、突破五萬餘人、而三年之前、人口不過萬餘、以萬人之居宅、豈能容五萬人之寄宿、三年之間、官民之新建房屋、歷年逐增、然仍不敷用、客夏樺川縣公署、爲便官吏居住、曾建縣營住宅壹百餘間、本年入春、市內人口、愈漸大增、市公署爲調濟房荒當由房產會社、建築市營住宅壹百十餘間、現正該計繪圖、預定本年十月竣工、但限制官吏住居云、

## 哈市第二次
## 諮議會延期

【哈爾濱】以討論市區制之實施爲中心議題、並一般市政事宜而擬招開之第二次市諮議會、原定於三日午後一時、在市署四階大會議室舉行、但因日來忙於歡迎意大利親善使節團之來哈關係、以致對於諸般之提案、未克整理完竣、兼以馮市長訪日猶未歸來、故決定延期於十日左右舉行云云、

## 宣詔舉行映畫會

【三江】三江省公署、以五月二日、爲我皇帝陛下訪日回鑾宣詔紀念之佳辰、遵照中央頒到慶賀行事、除於是日率導全市官民、慶祝外、又通令全省各縣一體舉行、而省當局、爲使省下民衆、澈底明瞭詔書趣旨、藉此機會、興弘報協會、聯絡妥協、舉行映畫會、所有春風萬里觀兵式之影片、業已運到、即於四月卅日、五月一日、二日間假模範學校大禮堂、開催演、卅日限全市學生免費入覽、五月一日爲各機關職員及一般市民觀覽、所演名貴之影片爲春風萬里、觀兵式、燦爛滿洲帝國、新聞畫片、及森林中的小人云、

## 發助產士認許證

【西安】西安縣公署前者遵令、將西安縣境之助產士、出身、資格、履歷等書取得後、呈報省公署鑒核以便認許、近經省公署發到助產士認許證計劉素傑、杜春芳、高立中、鍾琅璧、陳濟新、安淑琴等六七人、縣當局奉令後飭警務科衛生股長盧士傑、按名發給各助產士、以便助產云、

## 一二軍吉司令官率屬
# 舉行詔書奉讀式

【吉林】五月二日爲皇帝陛下訪日回鑾宣詔第三週紀念良辰、第二軍管區司令官吉興上將、特於是日午前九時十分、偕同各顧問、在軍區司令部、於軍區及吉林地區各全體官佐軍屬士兵肅立之下、恭謹舉行詔書奉讀式、其式序（一）向國旗敬禮、（二）滿洲帝國國歌合唱、（三）日本帝國國歌合唱、（四）詔書奉讀、（五）訓示（司令官顧問）、（六）大滿洲帝國萬歲三唱（顧問引唱）（七）大日本帝國萬歲三唱（司令官引唱）於隆重莊嚴中禮成後、吉司令官復率屬赴吉林神社、參加市民慶祝之訪日宣詔紀念大會云、

## 甲公所公具拍賣

【錦州】錦州市公署成立以後、所有城街公所、及十八個甲公所依令撤消、至所遺之辦公器具、自應拍賣、於五月三日、在原城街公所舊址、執行投標拍賣、以昭公允、而資鄭重、將來應死護手、暫難逆卜云、

## 商家最末之拍負

【三江】佳木斯商會、奉令與日本商工會議所、合併一案、宣傳已數月矣、近者所有接交手續、與正副會長之人選、並預算之編製、已告完竣、已於日前實行合併矣、惟在商會時期、中央銀行之貸欵利息、與前會員之退職金、及一切雜項約需四千餘元之譜、茲經會董議決、照各商號三月份實錢總額、徵收千分之五會費、以資分別應付、而便結束、亦即爲各商最末之一次會費、從此舊有商會、即不征收任何會費云、

## 管烟所弊竇叢生
## 永年號看燈者舞弊被捕

【哈爾濱】哈爾濱市公署戒煙科、依政府鴉片斷禁政策、自將市內各鴉片零賣所收歸公營後、爲防止各管煙所看燈舞弊起見、對於各管煙所不時嚴加調查、不料各管煙所依然弊竇叢生、有六十二號管煙所道外北頭道街永年號執事人董伯文、近患肺病、數日間未到管煙所視事、以致看燈姜延俊（年十八歲）及張萬金乘此機會、僞造煙紙、並以私煙代替官煙、賣出走份若干、並違犯市署規定、每走份煙二角七分、該看燈竟胆大包天、私索價每份三角五分及三角二分不等、詎知事機不密、風波傳入戒煙科耳中、於五月一日密派員前往調查、僞裝購買煙份、當時另有人亦前往購買煙份、與看燈姜某講妥、每百份走份三元二角、而市方所派調查員在側聲稱一百走份煙我給三元五角、將此煙賣給我、看燈遂將已賣出三元二角之煙份索回、賣給調查員、而調查得此証據、遂將看燈者逮捕、報告正陽署、將看燈六名及執事人一併捕獲拘留中云云、

## 天長節祝賀盛況

【三江】今日恭逢友邦大日本帝國天長聖節、政府當局、本日滿不可分之關係、與日方各機關、同舉行祝賀式、本市日本領事館、佳木斯市公署、協和會、合同籌備於廿日上午十一時假協和飯店舉行共祝賀式如下、（鈴木副市長）皇宮遙拜、國歌合唱、祝詞、（松井部隊長及于三江省長田中領事）天皇陛下萬歲、（于司令官）滿洲國皇帝陛下萬歲、（松井部隊長）祝盃、閉會之辭、（鈴木部長）

## 各警察署長講習

【西安】西安縣境清津警察署長王廼觀、夾信子署長楊殿英、前者奉令往奉天地方警察學校講習兩個星期、刻已完竣回縣仍回原署、共二期講習者爲二河子署長劉喜亭、遼河源署長印品一於月三日赴奉天警校講習、其白泉署長曲仲講習期爲四個月日內與共警察官一同入校長期講習云、

## 東豐舉行內地
# 移民入殖式典

【東豐】縣長趙長生副縣長楠美省吾氏、滿洲建國歷經六載、以王道爲政本、以協和爲政綱、關於移民實邊爲鞏固國基唯一方策、以之發揮開拓國士、改善農業之機能、楠美副縣長熱心提倡、各方奔走風塵僕僕備嘗辛苦、王行政科長、堀田實業股長、關街村股長從中擘劃襄助、運上主任回國勸誘、不辭舟車勞瘁、經三閱月得以完成、指定鎭安村內一部分土地、爲移民地區、由友邦移民成田長吉等二十戶、當訂於四月二十五日午後五時在鎭安村公所舉行內地移民入殖式典、縣署科長級以上日系官吏日系住民代表、均行參加、省署曹實業廳長、鎌田事務官、杉浦部隊長、各鄰縣代表蒞縣、指示儀式、極爲隆重云、

## 宣詔慶祝會舉行

【蘇家屯】一年一度之滿日同慶、萬民騰歡的五月二日宣詔佳辰、茲又來臨矣、當日本街由協和會主催、聯合各機關、各學校、及社會團體等、於午前十一時、在神社嚴肅舉行、慶祝大會、沿街遊行、滿街國旗飄揚、歡聲洋溢、日滿一德一心之眞髓、益形深切矣、會序列左、一、開會之辭、二、滿洲國旗揭揚、滿洲國歌合唱三、日本國旗揭揚、日本國歌合唱、四、回鑾訓民詔書捧讀、日文、羽村街長、滿文、王副街長、五、挨拶、六、祝辭、七、大滿洲帝國萬歲三唱、八、大日本帝國萬歲三唱、九、國旗降下、十、閉會宣言、十一旗行列、十二、散會、迨至午後二時許始行散會云、

# 三江省下春瘟熾烈
# 當局積極防止

【三江】三江省屬下勃利縣龍爪地方一帶、近以春瘟熾烈、前者鄉民曾有傷寒星紅熱之傳染、且蔓及牲畜、據當地報告、馬牛等獸、發生炭疽病（俗謂起黃）、已有倒斃者、三江省警務廳衛生科與實業廳武田技士前往該地消毒、又本市國民高等學校、各級男女學生、近以風寒燠失均、起居飲食、稍一不慎、即有違和之虞、甚有發現腸窒扶斯者、病況烈者、已有三名、現者省公署、市公署及警察廳、緊密連絡、決定努力撲滅、先由各校學生、一一注射消毒、以斷根本病源云、

## 隣保會貸欵成績

【哈爾濱】哈爾濱隣保委員會、自康德四年五月一日起至康德五年四月三十日止、對於市內無資產小本營業無利息貸出資金總額爲三千六百三十元回收總額爲一千七百六十二元查其貸出及回收成績頗爲良好云、

## 縣署改定辦公時間

【遼陽】縣公署、現以天氣較長、關於各官公署辦公時間、實有更改之必要、自五月一日起、各官公署、依照院令、改爲午前八時上班、午後四時下班、由十二時至一時、爲午餐時間、但至星期六至正午、即行下班、僅有半天辦公云、

## 發現三人組胡匪

【遼陽】七區劉二堡警察署管界宋三台子村東、警備道處住民蘇立茂家、於四月二十七日午前七時許、忽來胡匪三名、一持小槍、二持木棒、侵入室內、逼索錢財、蘇某以家中無錢、被木棒打傷頭部、搶去國幣數元、急忙向村南逃走、事後報告該管警署、前往搜查中云、

# 渭津河汜濫防止
# 計劃着手測量中

【西安】西安縣當局、以縣境內第三區之、渭津河內有淤滯之處、每至夏秋河水有橫溢之虞、若不從事疏通、對於人民田地恐有淹沖等患、特令行政科長孫修仁、土木股長戴修珩、對於渭津河實施疏通積極進行、刻已著手測量云、

# 防日宣詔紀念日
# 神社前嚴肅舉行

【哈爾濱】今日五月二日爲我皇帝陛下訪日回鑾宣詔紀念佳辰、當康德二年之今日我新潤滿洲國與東亞之盟主大日本帝國修睦確立曠古不朽之建國精神以來、國運日隆、自昨秋以來於事變之進展下、愈促成日滿一德一心之親善不可分之關係鞏固强化、今當宣詔之日全國各地新京以次莫不同時舉行盛大之慶祝式典、哈爾濱市於協和會市本部主催之下、各官廳各會社等全分會總動員、於是日午前九時齊集於南崗哈爾濱神社前廣場內、舉行嚴肅之式典、首由中村協和會事務長致開會之辭、繼則於日滿國歌合唱裡揭揚日滿國旗、嗣由革省長及大迫副市長奉讀回鑾訓民詔書、由結城省本部長致訓辭、國旗降下後午前十時頃、於意義深遠裡式典閉幕矣云云、

## 設立小地區司令部

【三江】三江地區警備司令部、奉令負責肅正本省治安、本年實施第二期澈底大討伐、

# 從來未有巨風
# 颷壞電綫多處

【安達】本縣二日午后六時許、清風徐徐、陰雲密佈、繼則大雨紛紛、半夜時雨止天晴、突起大風、塵土高揚、捲沙挾石、如萬馬之奔騰、以致入黑甜鄉裏之才子佳人、均被驚醒、次日則見電桿歪將倒者爲數甚多、電燈綫颷壞多處、晚間電燈未亮者、不勝枚舉、咸催修理、是以電業工人、忙不勝忙、都哄從來未有之巨風、緣是誌之、

## 延吉驛便利貨運

【延吉】延吉驛刻爲圖延吉之發展計、對從來不行發送之荷物、自五月一日起亦行運送、計小荷物收發免費餘如大荷物則僅只收其實費、故爲圖此實施之圓滿計、曾于二十八日午後一時假街公所會議室招集荷主卅餘人會議、對于荷物免費集送事項、歷經三時餘之協商云、

# 慰安駐延軍隊
# 官民聯合舉辦

【延吉】本街官民爲歡迎及慰安當地駐在山本、河野及森本部隊起見、特組成軍隊歡近及慰安會、前經憲兵分隊、省公署、縣公署、警察廳、在鄉軍人會、國防婦人會、軍事後援會等代表者會議、議決要項如左、一、主催、延吉官民一同、二、日期、五月七日及八日午後一時及午後七時、三、場所、新富劇場、四、方法、1、每回最初約一時間爲學生演藝、爾後約二時間爲日滿料理店、咖啡館等之演藝時間、2、第一日晝夜及第二日之晝間爲供軍隊之觀覽、第二日夜爲供一般市民之觀覽云、

# 日赤審查結果
# 表彰優良兒童

【錦州】爲謀增進兒童健康優良休質向上計、在錦日赤十字診療所、於月之五日、對滿日人兒童、滿一歲及滿二歲者施行診斷審查、結果優良者十等表彰、紀念品贈、如斯兒童愛護與鼓勵、實可養成强勁民族之基礎云、

## 江水瘦航運日替

【三江】本年開江以來、松花江之水、日見消瘦、尤以三姓三塊滿天星一帶四十餘里之淺灘、深不過二尺五寸、不但巨輪難以通行、即中型輪船、亦須倒倘通過、運行遲緩、搭貨限制、主客双方、已感不便近日以來、不僅三姓淺灘難行、除此尚有上游通河、下游新城鎭等處、已發現淺灘、輪行繞道、綫面有險、如由富錦至哈爾濱、須八日間、方能抵岸、旅客精神、大感痛苦、較前三日抵哈、今多耗五日時間以故赴哈之商旅、多改由圖佳列車、航務營業、大受影響云、

## 延吉縣恩賞會議

【延吉】延吉縣主辦之管內各街村職員恩賞會議、于三十日午前十時、假縣公署舉開、計受賞之街村職員共達二十三名云、

## 華北視察團出發

【延吉】延吉驛主辦之華北皇軍慰問及戰地視察團一行三十名、由驛當局派員領導下、于五月一日午前九時列車由延吉驛出發云、

一漫畫一

「咬着了」地中海裡浴者

## 各地方瑣聞

### ▲戀愛成夫婦

【泰安鎭】南三道街路北、北滿醫院、該院大夫盧克復、由依來泰今以三載、該大夫醫術頗佳、現充醫藥會副會長之職、頗服衆望、盧君之妻劉氏年二十二歲、生小孩倆個、大女孩年五歲、小男孩不滿一週、該劉氏性好淫蕩、不安、室、西隔壁即管煙所、內有司賬先生彭相建、係山東人、原先泰記小賣所彭經理之胞弟其人性好偷香竊玉、與盧劉氏一墻一隔、伊二人眉來眼去、日久勾搭成姦、初以陳倉暗渡、久則棧道明修、卿卿我我、終日戀愛、竟起異外之念、日久被盧克復查知、恐共與自已名譽有關、該盧君竟與淫婦離異、此事正合淫婦姦夫之意、經人調處、該彭某竟出國洋五六百元作爲身價竟與本夫離婚、想淫婦之恨毒、甘願拋棄不滿一週之小兒、不戀母子之意、竟與野漢子桃之夭夭、想此等之淫婦恰遇惡劣男子、作出此等傷風敗化之事、天理何在、想盧克復竟有此決心、可謂大丈夫、該淫婦俠後能否與彭某白首偕老、亦未可知也、

### ▲永樂園開演

【虹螺峴】永樂茶園在峴裡財神廟東南處、高搭戲棚、而代表人劉子服、李獻亭、該二氏系本鎭人、精明强幹、爲謀營業發展、興通地面起見、日前於五月二日正式開演、天氣晴明、清風徐來、各村人民善男善女、扶老携幼、前來觀戲者、甚是踴躍、因商民正閑暇之時、春苗已初、道路安謐、自新京所邀到之坤名角廿子元張作舟、筱玉舫、筱艷舫等、唱作俱佳、地方人士、時時歡迎、該園營業大漸起色云、

### ▲防狂犬注射

【蘇家屯】時屆陽春、正爲疫癘發生之際、而狂犬病之猖獗、尤以此季爲甚、本街警察署爲預防之計、目下已實行捕野犬、並飭管下居民、凡畜犬者、均得送署、施行注射、而防狂犬病於未然云、

### ▲風吹倒門臉

【開原】近日以來氣候失調倏陰倏晴、忽寒忽煥、煥則裌衣猶熱、寒則有似三冬、加以狂風怒吼、飛砂揚土、行人之目難睜、住宅之草多揭、最駭聽聞者、小孫台永合澡堂之門臉最堅固而耐久者竟被風吹倒並壓壞正房六間、房木嶄新、皆已毀壞其他吹倒者尙多云、

### ▲管煙所起色

【虹螺峴】第六管煙所、主任侯錫功、對於煙情、頗有研究、關於柜夥職務、力加整頓一秉大公毫無私意、對於煙舍、尤其注意、寬濶周到、日夜掃除、清雅潔淨、以防衛生、保持清潔、自一月一日開業已來日漸起色云、

### ▲市面大蕭條

【洮南】自春及夏、因錢法奇緊、大小商號、賣項不佳、多有入不抵出者、遷移者有之、歇閉者有之、市面前途、難抱樂觀云、

## 體育欄

# 東洋籃球大會
# 我代表隊啓程
## 計程七日下午抵東京

【新京專電】出席東洋選手權大會之滿洲國籃球代表隊、監督黑田善八氏以下指導、幹事、選手一行、已於五日晨八時、在關係人士熱烈歡送中、自京乘光號車就遠征之途矣、一行計程於七日下午三時廿五分抵東京車站、抵日京後、即行合宿練習一週、以備十四日會師菲律賓十六日對日比賽云、

# 獅子牙粉

## 總當籤 大懸賞

用健美牙齒的獅子牙粉！能得這樣大獎品請即來猜

**壹等**
(1) 美術坐錶
(2) 最新樣式之未則頭照像機
(3) 高級氣鎗
(4) 銘羅米側腕錶
(5) 無線電機械
六十名

**貳等** 自來水鋼筆 活動鉛筆 二百名

**參等** 附帶優美箱之手巾 五百名

**四等** 明星字之簽名鉛筆（半打） 三千名

**等外** 獅子牙粉試用袋 全部（但應贈者須及五十萬名）

**懸賞課題**

朝晚無論任何家庭必須使用而對于豫防虫牙有効之物是什麽、請在不列當〇處塡上適當的文字。

獅〇牙粉、獅子〇膏

**應贈規定**

一、答案用紙　豫防虫牙的優秀的五種牙粉（膏）中的某一種上贍寫在。
◉獅子牙膏（家庭用大形 中形、小形）外盒的背面
◉獅子牙粉（特大袋、大袋、）之上部、切下四分之一貼于信片大之紙上、用其背面
◉滋潤獅子牙粉　剝取封口紙、貼于明信片大的紙片、用其背面
◉獅子牙刷（一號形、二號形、三號形）空盒的背面
◉獅子刷牙水（一號瓶 二號瓶）之包裝紙

一、答案的寫法
把下列的四項淸寫在答案紙上。
一、課題之解答　三、慾所希望的頭等獎名
二、住所和姓名　四、慾閱過廣告的報名

一、答案寄下法
可托慾所購買獅子牙粉的鋪子代寄旣省郵費又便利。或直接寄到下列住址亦可。答案甚多之時、套成一個郵包寄下亦可、每二十公分須貼四分郵票一張、未滿二十公分亦同價、欠資恕不接收。

一、寄下地址　奉天浪速通一八　高橋ビル內
獅子牙粉滿洲駐在所懸賞係

一、截止日期　七月三十一日

一、抽籤方法　八月中旬在所管警察出席監視之下、實行嚴正之抽籤。頭等則對於解中的答案、按其希望物品分別抽籤而決定之、二等以下則把落選者順次集來與以抽籤而決定之。

一、當籤發表　九月中旬
一、二、三等之當籤者、發表于主要之報紙上、其他係發送獎品。

一、其他　應贈區域、限于滿洲國、關東州。

獅子牙粉總發售處
株式會社 小林商店

S—12

經濟與產業

# 由新京＝至阿爾山 索倫及阿爾山（5）

## 沿白阿線及白京線

▲歸流河 至阿爾山 二二二粁五
▲大石寨 至阿爾山 一八七粁九
▲德伯斯 至阿爾山 一六三粁五
至阿爾山 一四六粁二
自白城子 一九〇粁八

### 索倫

索倫一名稱下木局子、在索倫山東方、爲洮兒河、哈加河之合流點、附近成十二三町之平野、地頗肥沃、累爲耕作、市街在平野北方、挾一條大道、爲形成未過一寒村、滿洲建國當時之戶口約百數十戶人口六百（蒙古人十八戶八十人）民國元年開設索倫設治局、任地方之開拓、伐採治安維持、民國二十年爲三等縣、稱索倫縣、滿洲國成立後、歸屬於興安總署之管轄之、現在爲蒙古善爾札噶旗公署之所在地、爲地方行政之要地、經濟的無特筆之材料、出貨物資、畜產品木材、農產物等之數量爲多、將來興安嶺之木材豫想相當量、

人口二千五百（中日人三百）
△各機關〇〇部隊、領事館警察、滿鐵診療所、日人會、小學校、國際運輸、
△旅館、索倫、李志屋、（宿泊料四圓—五圓）

原索倫爲索倫民族之集居部落、開放前係蹲耆之大森林、民國元年創設設治局以來、索倫人向北方爲退却隨之浸入漢民族直開始附近之森林伐採、然當時無組織的機關、十數人編成隊伍、從事濫伐、其後民國十六年（昭和二年）黑龍江省當辦初設立採木公司籌劃大規模之採木事業、然該採木公司、因採木伐採之搬出困難、翌年中止之、其後無新事象、索倫山在於縣城西北二百五十滿里、縣城自身以禿山爲圍繞、而由蘇鄂公府之沿綫僅有蒙古柞、楊柳、榆等之雜木稚樹林、不見森林、索倫山林區之木材悉向縣城爲集散、

索倫之輸出品木材以毛皮爲主、家畜、穀類等亦達相當數量、而民國二十年當時洮南集中之毛皮六千枚中由索倫輸出之者約三成、特栗鼠之皮佔其七成、縣內丘陵地一帶栽培鴉片年額稱六萬元又縣內全耕地面積僅爲五百天地、由光緒三十年至民國二十年、開放之土地、達九萬天地、其中耕作者、僅係百二十六天地、現既耕地面積五百餘天地、人口亦爲稀少、

▲西口 至阿爾山 八三粁四
▲五叉溝 至阿爾山 五〇粁一
▲牛汾台 至阿爾山 三六粁〇
▲白狼 至阿爾山 八粁四

# 本年度之煤生產及配給計畫決定

【新京】滿洲內本年度石炭生產配給及價格之具體的統制策決定之炭業統制委員會自四日午前九時開催於日滿軍人會館決定左記事項

出煤隨伴重工業其他生產力擴充計畫依需要增比昨年度約三百四十萬噸增決千七百五十萬三千二百噸之生產、該煤之各煤山配賦如左（單位千噸）

| | 生產額 | 昨年度比增 |
|---|---|---|
| **滿鐵系** | | |
| 撫順 | 九、七九四 | 二六四 |
| 煙台 | 三六〇 | 一二 |
| 瓦房店 | 五〇 | 一 |
| 蛟河 | 三一〇 | 三七 |
| 老頭溝 | 二二〇 | 一九 |
| 計 | 一〇、六二四 | 三二四 |
| **滿炭系** | | |
| 復州 | 一三一 | 一六 |
| 八道濠 | 五〇 | 七 |
| 阜新 | 一、九〇二 | 一、五六二 |
| 北票 | 六二四 | 一六六 |
| 西安 | 一、〇九五 | 三三〇 |
| 密山 | 二二四 | 一三三 |
| 鶴岡 | 六〇〇 | 一四八 |
| 札來諾爾 | 三八〇 | 一六 |
| 和龍 | 五〇 | 四〇 |
| 火石嶺 | 二三〇 | 一七 |
| 通化 | 六〇 | 五九 |
| 田師付 | 三〇 | 三〇 |
| 舒蘭 | 五〇 | 五〇 |
| **其他** | | |
| 本溪湖 | 八〇〇 | 二〇 |
| 牛心台 | 一八〇 | 六〇 |
| 吉豐 | 一 | 一 |
| 計 | 一、〇八〇 | 一七 |
| **統制外炭礦** | | |
| 穆稜 | 四四〇 | 一四〇 |

（▲印減）

## 產額

渾地方爲地賣
西安煤以鐵道用及新京哈爾濱地方爲地賣
密山煤充於鐵道用及地賣大牛爲製鐵用向日本豫定供給、鶴岡煤爲哈爾濱及松花江沿岸地賣及船燒用一部充當鐵道用
札來諾爾煤鐵道用煤及充地賣
和龍煤爲鐵道用及地賣其他統制炭礦供給對本溪湖昭和製鐵及日鐵製鐵用牛心台煤對南滿地方爲地賣有餘裕之時哈爾濱爲供給、
老頭溝煤爲間島地方賣及鐵道用、
滿炭系復州煤充當於關東州地賣、練炭原料及日本輸出八道濠煤爲發電、前用及地元地賣、阜新煤自本年度本格的實施大量出煤鐵道外以外熱河充於奉天並奉山綫一帶之地賣、又於河地帝蘆島之船積能力之範圍謀向日本輸出北票煤對製鐵用爲適合從來之地賣鐵道用廢止、對昭和製鋼所及日本製鐵事業爲供給、

## 供給

依質之適正對消費合理化設重點、供給分野之決定爲左記

滿鐵系炭礦中撫順煤如從來充當於南滿地賣、滿鐵社線鐵道用、製鐵用、輸出、船舶用從來奉天及以北供給之地賣炭及製鐵用煤以西安、阜新煤爲置換撫順煤其餘力對日本之輸出爲充當
煙台煤、瓦房店煤充當於練炭及骸炭原料、其他爲地賣附近之地賣、
蛟河煤以吉林爲中心使用於地賣及鐵道用一部向內地爲輸出

用途別內約（滿洲內）

| | 十三年度 | 增減 |
|---|---|---|
| 鐵道 | 二、四三三 | 三〇 |
| 製鐵 | 二、八二九 | 九六 |
| 其他 | 八、八八九 | 一、七四四 |
| 計 | 一四、二三一 | 三、一三三 |
| 輸出 | | |
| 日本內地 | 二、二四三 | 二九三 |
| 朝鮮 | 六三四 | 一四 |
| 海外 | 一三〇 | 減四三 |
| 計 | 二、八〇八 | 二六六 |
| 船焚 | 八〇〇 | 二 |
| 總計 | 一七、八五一 | 三、三七〇 |

▲訂正 昨報常實物價高低表中上綫東京爲新京之誤記、下綫新京爲東京之誤記、

# 炭業統制委員會 提高價發表

【新京】四日炭業統制委員會決定之依改正單價滿鐵各煤平均每噸一圓卅五錢、滿炭各炭平均每噸七十六錢、總平均一圓十二錢呈漲起、自五月十一日爲實施市場別各單價如次

（切込炭卸值）

| 市場 | 炭種 | 改正單價 | 值上高 |
|---|---|---|---|
| 大連 | 撫順炭 | 一二、〇〇 | 〇、八〇 |
| 營口 | 〃 | 一〇、〇〇 | 一、七五 |
| 鞍山 | 〃 | 九、五〇 | 一、三五 |
| 奉天 | 〃 | 九、〇〇 | 一、七五 |
| 奉天 | 阜新炭 | 八、三〇 | 一、八〇 |
| 四平街 | 撫順炭 | 一〇、〇〇 | 〇、七五 |
| 四平街 | 西安炭 | 九、〇〇 | 〇、七五 |
| 新京 | 撫順炭 | 一二、〇〇 | 〇、八〇 |
| 新京 | 西安炭 | 一〇、〇〇 | 〇、七五 |
| 新京 | 火石嶺炭 | 七、〇五 | 〇、二〇 |
| 安東 | 撫順炭 | 一二、〇〇 | 〇、八〇 |
| 錦縣 | 阜新炭 | 八、七〇 | 〇、七〇 |
| 山海關 | 阜新炭 | 九、五〇 | 〇、五〇 |
| 承德 | 北票炭 | 一四、五〇 | 一 |
| 吉林 | 西安炭 | 一〇、五〇 | 一、一〇 |
| 吉林 | 蛟河炭 | 八、〇〇 | 一、一〇 |
| 延吉 | 老頭兒溝炭 | 六、八〇 | 〇、五〇 |
| 哈爾濱 | 鶴岡炭一號 | 一三、〇五 | 〇、九五 |
| 哈爾濱 | 西安炭 | 一三、五〇 | 一、〇〇 |
| 哈爾濱 | 蛟河炭 | 一一、〇〇 | 一、〇〇 |
| 齊齊哈爾 | 西安炭 | 一三、五〇 | 一、〇〇 |
| 齊齊哈爾 | 札蘭屯炭 | 九、五〇 | |
| 牡丹江 | 密山炭 | 一〇、五〇 | 一、三〇 |
| 佳木斯 | 鶴岡炭一號 | 一〇、九〇 | |
| 蓮江口 | 〃 | 一〇、四〇 | 〇、五〇 |
| 富錦 | 〃 | 一三、五〇 | 〇、五〇 |
| 三姓 | 〃 | 一四、〇〇 | 〇、五〇 |

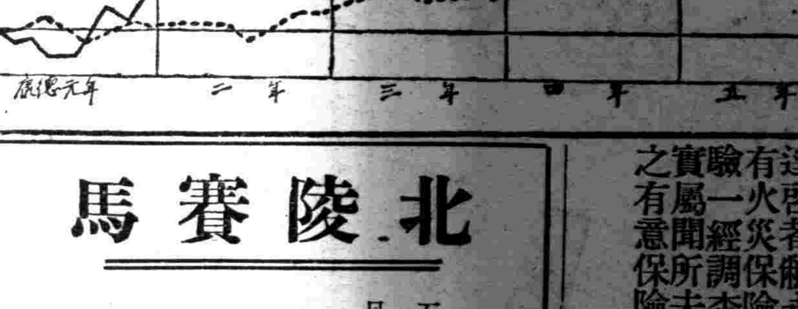


以北、今後主力阜新煤、西安煤需要地爲供給、又從來西安煤需要地齊齊哈爾方面、俟賴諸爾煤之供給、故基新分野、地賣炭價之考慮爲必要事、

## 炭價改正理由

【新京】滿洲地賣炭一昨年斷行北滿煤之大低下、於其他地方亦隨地方煤礦之開發、漸次統制配給分野、而隨產業開發之進展、促進阜新、北票、西安各煤礦等謀急速的增產、以期需要增加上無違算、一方擴張是等各炭之配給分野、而有全滿需要調整之必要、煤價依新分野決改正而最近諸物價之漲起、有山元原價之顯著的昂騰、雖依今回決定之改正運賃、現行煤價、炭礦經營呈困難、基該理由、煤價之提高、

一、要供給分野之變更
從來撫順炭供給之南滿奉天堪、

二、山元原價之騰貴
各炭礦均呈諸物價騰貴、因採條件惡化等、山元原價逐年增加、殊最近之諸物價就中炭坑用諸材料之騰貴、勞銀騰貴一層呈原價漲、現在地賣炭炭價原價不償之者不少、即撫順煤、比昭和六七年度十三年度每噸昂騰額預想爲一圓八十九錢、滿炭比十年度豫想一圓十六錢方騰貴、

三、現行炭價呈經營困難
今次增產計劃上巨額資金爲必要、然現下煤礦業之業態爲經營困難狀況、對增產資金招致有多大支障、又有煤業萎縮之惧、故今次之改正爲實施、

四、消費者負擔上無影響
煤消費大部分各生產業者因製品漲價對原料煤有相當負擔力、對或程度炭價漲起充分得堪、

# 滿洲國北部國境移民地區之印象

＝第四信＝（於埼玉村…中村敏）

移民村之夫君之貞操與無抵抗主義之婦人問題

移民地之新婦等考慮之案件如何、又企圖如何之事、關于該問題、由女教員女流飛行家向北滿之移民地、急旋回之松田舍地方、果以移民之妻之本菊子女士說、
於移民地、比飛行機搭乘之塲合、無銳敏的神經行使之必要、恰乘絕對安全之飛行艇、比旅行、希望之樂園之時、爲同一安慰之狀態、向移民地來滿之時、於北滿之決心、得終始一貫耶、多數人爲憂慮之點、
爲吾人之理想社會建設之起見、接於大自然、悠然不迫、運命委於天、勞働之人人、任新天地開拓、於此生活中、投身之時、雖女性、移民地內欲埋骨、今次來滿之決意、由國策移民之妻、爲北滿豪農之妻、是係吾人之理想、由大室、向大陸爲急旋回、而着陸之野望玆期實現、等語

又一移民村之新娘說、
在於日本內地埼玉之一村之際、由新郎每日聽生活戰線之重壓的言辭、然今日移民地內不聽、苦痛之言辭乃至生活苦之鬪爭的言辭、在於故國之當時俱夫郎、泣於生活苦之時代、日夜沈鬱化之絕望的人生觀、得此移民地、爲完全一237、等語
今移民村之同胞吸入新土之香、踏大地、以元氣潑溂之意氣、將蹶起、移民村之新娘洵享受幸福感、至移民地、夫郎之愛情、呈深刻化、有倍舊之性中、最幸福者、爲移民地之新娘、蓋可稱適評、
理想社會之建設與燃曠野開拓之野望、移民地之春、各村充滿第二世誕生之祝福之聲、舉渴酒之祝盃、而祝福新生第二世之建全的成長矣、
關于移民地之夫君之操行、依環境之關係、雖不安小、爲最愛夫君之貞操守護之起見玆結成『移民地婦人同盟』
該婦人同盟無會長、無理事、作戰計畫爲完全無抵抗主義、該婦人同盟、倘認夫君之貞操上有不審之點之時、或得情報之時、以無抵抗主義開始鬪爭、
由口傳、傳戰鬪開始之作戰計畫之時、移民地之全女性直裝大病而臥於床、對不心得之移民主犯者男性、及無監視之移民地全男性、開始挑戰、停止女性之義務、更不心得之男性、不認改悛之情之塲合、婦人同盟全員往員男性之顏、
今時迎第二次之春、埼玉移村、未有該鬪爭、燃和國愛之村民、送和平之日、（該移民地埼玉村）（完）

# 北部國境移民地區狀況

（13）移民村之婦女（14）移民村之村民一年二回、隨伴家族赴附近之都會見物、（15）（16）於孫吳之訓練所青少年義勇軍拓務省第六次新潟村本部（以上之各寫眞爲昭和十三年四月二十九日關東軍公表許可濟）

# 奉天商工公會發會式六日舉辦

奉天商工公會六日午後二時開催於奉天萩町滿鐵紀念會館、依在記順序舉行
一、開會之辭二、對日滿兩國旗敬禮三、日滿兩國歌合唱四、會長致辭五、訓辭（經濟部大臣）六、祝辭七、祝電朗讀、八、萬歲三唱滿洲帝國萬歲、大日本帝國萬歲奉天商工公會萬歲、九、對日滿兩國旗敬禮十開會之辭十一、記念撮影

# 華北之鑛山資源 十五日第一陣出發

【大連訊】華北鑛山資源調查滿鐵地支事務局爲中心正着着準備中、十五日頃向現地派遣鑛山關係者四十名由華北事務局調查役及商工省鑛山局、以數名編成約旦班之組織而先對河北省北部地區鉛原鑛莽土負岩、龍烟鐵鑛、開源炭礦等徹底調查

# 滿業重役會

【新京】滿業依鮎川總裁之來京、自四日午前十時、於本社、以總裁爲中心、開催重役會、報國總裁不在中之諸問題、于同時東邊道開發採金事業等就諸般之問題遂研究、五日夜待田中理事之回京、就資金問題等更將協議云、


# 鳴謝 大興公司保險部賠欵迅速

逕啓者敝永興復牘房東粮米櫃因不愼致肇焚如幸事前有火災保險當經該保險部佐藤先生暨理事驗一經調查屬實後未逾一日即按損失之程度掃數賠償矣該公司對災事解決之迅速實屬聞所未聞不愧當諸斯界之開祖也敝領欵之餘無以爲感用特登報端聊鳴謝忱並願爲海內同胞之有意保險者趕快向各大城鎭大興公司營業所投保火險敝號作一忠誠之介紹爲荷
雙城縣永興復燒鍋謹謝

# 北陵賽馬

開催日（春季第一次）
五月六日（金）七日（土）八日（日）
九日（月）十四日（土）
十三日（金）二十日（金）
十五日（日）二十二日（日）
二十一日（土）
每日午前十一時開始（雨天順延）
單勝式國幣五圓
複勝式國幣五圓
搖彩票國幣壹圓
無制限配當
自奉天小西邊門【黃汽車】運行
奉天國立賽馬塲
電話（二）一四九四七番
（二）一二四三〇番

# 日滿書院招新班開學

日語教授
五月二十日
普通科第一學期（初學者）五月二日開學者
普通科（第二學期（四個月以上修學者）『目下開學中』第三學期（八個月以上修學者）『目下開學中』）
高等科（前期（一個年以上修學者）『目下開學中』後期（一年半以上修學者）『目下開學中』）
簡章函索即寄本院爲研究語學者便利計所有以上各班均可隨時免試插班入學
宿舍 本院爲遠道學員計備有宿舍

# 失照聲明作廢

鄙人盧景新名上中下熟地下則地照四張坐落三合堡屯地照號碼字三二四三盧貴森地上則四畝四分四厘四至東王姓西本姓南鑲姓北王姓又地照號碼離字三二四四中則地三十壹畝五分五厘四至東王姓西闞姓南北黃姓又離字地照號碼三二四五下則地三十五畝坐落在房身地東至范姓西黃姓南紀姓北本姓又離字號碼三二四六上則地六畝六分五厘東西至王姓南本姓北黃姓于民國十八年十二月二十日因匪患蟠踞屯內將地照遺失除呈請縣公署補發新照特此聲明
昌圖縣雙城村民戶 盧景新謹啓

# 聲明作廢

爲聲明事敝人於民國廿年五月十二日借用天福德名義以鎭威堂王星垣領名奉市財地第三四九六號及裕豐堂劉尚鑾領名奉市財地第三五七二號商埠地租地執照各一枚由中央銀行前身公濟平市錢號押借國幣五千圓曾經給予第十號押品寄存證書乙紙玆因保存不愼以致丟失荷蒙銀行准予具保提取嗣後該項寄存證無論落於何處概作無效特此聲明
天福德 裴煥辰啓

# 緊要啓事

啓者遼中縣裴家鄉村後街西路北住民鄭士讓於本年三月間對共房西毗連通衢井南頭官街寬二丈長八十丈私自賣出未經通知本街各戶及地鄰玆經查覺屬實除呈請法庭涉訟外特此聲明接買人產權無效
裴相堂 裴士達 裴士銘 啓

# 地照焚毀聲明作廢

敝有坐落白石寨村玉白莊屯中則旱地九畝大照一張此照係先人徐占有領名於大同二年春不愼被火焚燒除向海城縣署補發新照外特此登報聲明作廢
海城縣玉白莊屯 徐振業啓

# 奉（南市場）天 商埠大舞台

京津滬漢輿論公認繼梅程荀尚第一人
五月六日 晚
李邢 香威 勻明
演劇西施 另有精奇 眞正梅派 獨樹一幟
晚場准演 全部 西施
場 女
請駕早臨 座滿擁擠 藝術出衆 絕倫無比

# 批發膠皮車輪 物美堅固耐久

啓者敝店爲擴充營業起見、現在奉市分設支店、有多量膠皮馬車輪待售、按裝最新式機械鍋爐附設修理之部聘有外人技師、精心研討修繕工精物美定價亟廉惠顧諸君請往講賦
•營業科目•
馬車膠皮輪
各種自轉車
一且附屬品
批發及零售

總店撫順千金大街三四番地 日長電話五〇一三番
支店 奉天大西邊門外路北 暫借電話二二二〇八番
良友車店謹啓

# 日東紅茶 日東茶園製

品質優良 價格低廉
茶與茶器 咖啡 批發零售
三井洋行發售
登錄 清光洋行
奉天春日町三番地
電話（三）二一六三番

# 虎骨花蛇藥酒

本藥酒專治腰腿疼痛四肢麻木肝胃氣痛小腸疝痛口眼歪斜半身不遂及婦女經帶等症大瓶叁元小瓶壹元八角外城函購者郵費讓免

## 頭痛藥

專治偏正頭痛各神經痛及暈眩更能消除鴉片瘾者體內之積毒每袋叁角每打叁元函購每次郵費壹角

## 退瘧散

本散專能解熱補血撲滅瘧病原蟲主治寒熱往來按時發作或每日一發或隔日隔三四日一發各種瘧疾每袋價國幣四角

## 虎骨熊油膏

專治腰肋四肢寒痛胃腹寒積瘡塊胃寒宮冷經痛帶下等症每張壹元小張六角函購每次另加郵費壹角

## 滋陰補腎丸

專治精弱腰腎...（以下略）
腎房勞過度夢遺滑精身體疲弱囊潮濕神經衰弱腰背疼痛每盒定價二元函購無論多寡加郵費二角

奉天大西十字大南關街 老福順堂 電話四二八七〇

診療各科病症救治慢性癮醉藥品中毒隨時入院

奉天市

# 凌雲醫院

院址大西門裡路北十號 電話四三一一四號

院長留日醫師 高凌雲

女醫學士 高李秀春



# 橫濱正金銀行

資本金(實收)日金壹億圓

公積金 壹萬三千四百四十萬圓

營業科目 一、金票、鈔票、國幣各種存款 二、國外匯兌 三、貼現、抵押放款 其他一切銀行業務

支行 總行及各分支行 橫濱(總行)、東京、名古屋、大阪、神戶、長崎、門司、

滿洲國 大連(關東州)新京、濟口、哈爾濱、上海、漢口、青島、天津、北京、廣東、

其他世界各地

奉天支店 地址附屬地大廣場 電話二•二二三五 二•二六二六

小西關分店 小西關大什字街路南第二九號



奉天醫務廳化驗 瀋陽警察廳註册

家庭常備聖藥

# 老君丹

本城外埠各縣鎮均有代售

主治 男女內外兩科。流行時疫吐瀉。赤痢。虎列拉。胃病。肺病咳嗽。吐血。頭眩。婦女。經血病。小兒。急慢驚風。食積。班疹。

大瓶國幣五元 大袋國幣五角 小瓶國幣三元 小袋國幣二角

本局備有詳細說明書函索即寄

老君丹總批發處 奉天商埠一經路來鮮里 電話二•一五四六號

# 兜安氏止痛藥水

刀傷火傷燙傷扭傷關節及四肢酸痛等症每使全身不安速搽兜安氏止痛葯水立可見效凡運動家感肌肉僵硬時擦以此葯則患處即可復原動作靈敏有効

上海江西路四八九號兜安氏西藥公司啟

藥房均售

## 本報鳳凰城分社遷移啓事

敬啓者本社前在女學胡同因房舍不甚適宜於本月十六日遷移南大街齊家胡同路北以後凡有訂閱本報及刊登廣告者祈向該處本社接洽除分函鳳城各界查照外特此聲明

盛京時報鳳凰城分社長 菅書豐啓

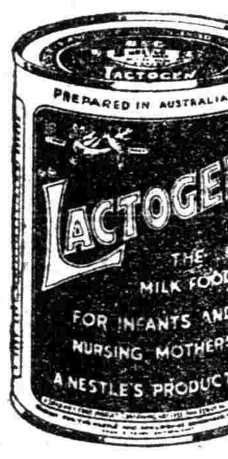



# 勒吐精代乳粉

小孩發育每週進步

母乳不足或因他故須用人工哺養小孩著名醫生皆介紹勒吐精代乳粉蓋此粉用新鮮純潔脂肪充足之牛乳另外加乳酪與天然乳糖用科學方法製成故一經用適量開水冲調完全與母乳相同

樣品券

奉上郵票貳角請寄勒吐精代乳粉一樣品量粉匙一把及育嬰指南書一冊此致

奉天商埠地五緯路九號 英瑞煉乳公司

姓名

住址

商家上竈的老李。對於味の素妙味。首先捷足。所以執事們三餐都很佩服他

調味聖品

# 味の素

(味之素)

盛京時報
明治卅九年十月廿四日
大同元年七月二十六日
第三種郵便物認可
發行所 盛京時報社
奉天[illegible]田町九番地
發行人 染谷保藏
編輯人 菊池貞二
印刷人 東[illegible]光明
五月六日
號外

## 在滬十四放送局
## 昨晨停止廣播
### 對各放送局命令採取註冊

【上海五日電】因於日本官憲斷然決心之下實施之放送監督權發動、致上海放送界大呈恐慌、老猾之工部局側阻止運動、亦不奏効、已設之放送局除四外國經營之放送局及一中國局外、未登記之十四放送局均自五日晨停止放送、按日本廣播監督所、自創立時雖根據統制電波立場而擬整理上海電台數、然參酌此間情形、擬依然許可前經中國交通部准予之十數局放送、惟放送業方面、唯恃工部局爲護符、不服日方之直接登記命令、四日經日方依據嚴發之指令及佈告、停止其放送、而成十四局限制之自然施行結果、有三華人放送局陷於不得已全部廢業之勢、至所餘外人經營之放送問題、日方本諸統制電波之見地、亦不能例外辦理、日下已對彼等發出警告監督所之意、決不以工部局爲對象、擬與各電台直接交涉云、

## 在滬廣播無線電監督所佈告
## 未註册電台嚴禁廣播

【上海五日電】上海電波統制及放送事業監督問題、日本監督所工部局與市參事會、展開鼎峙戰、終至政治問題化、引起公共租界內一大激潮、嗣經日本華中放送委員會數四愼重協議結果、關該問題、決定委任廣播無線電監督所、坐是該監督所於四日發出重大指令及佈告、講求斷乎措置、而日當局關於放送監督主權問題、初本基於軍方立場、行使此權對於不服從命令之放送局制裁具体辦法、閉鎖各電台一事、爲發動警察權、會委工部局完全進行、執料工部局陽諸陰弛僅視爲微末問題、未能意見一致、更與市參事會富蘭克林會長數四折衝、結局、不特未得日方滿意之答覆、仰且窺出如以兩害爲對象、進行討論、徒事牽延時日、於監督所希望實行之電波即時統制上、殊形冷關漠、故日方於四日與工部局係方面截止交涉、監督所根據軍事上見地、立基於所期方針對於尚未登記之上海各電台、即時停止放送、因遂發出斷乎指令、迄今登記者、達新舊十五局、已達過半數矣、」

指令

無登記電台、如不履行四月二十日公函指令第三號、立即命令停止放送、切切此令、

廣播無線電監督所所長 淺野一男

佈告

本所以指令第一號乃至第四號、命令上海各放送局、須爲登記手續、且命令未登記局、停止放送、本所於茲特再曉諭、凡五月五日以降、不問新舊放送局、一律恕不受理登記、即其開設局亦不許可、特此佈告、

廣播無線電監督所

### 北京大學將開校

【北京五日電】華北最高教育機關之國立北京大學、因遭今次事變閉鎖、四日臨時政府議政委員會、決定該校預算案近將開校、暫時開講農科、醫科二科、講師決由日本招聘、目下交涉中、

## 滿洲國信望遠孚
## 波蘭亦有意承認

【東京五日電】數日以前、波蘭國將承認滿洲國之內意、已經酒匂駐波公使傳達於廣田外相、即該國定於九日國聯理事會席上、討論取消不承認阿比西尼亞主義后、更力倡亦須承認滿洲國之意、而波蘭國方面之意向、似欲在可能迅速之期內、與滿洲國締結通商條約、正式交換領事館云、

## 在漢蘇大使館怪火案
## 判明爲反共份子所作
### 對國共兩黨均予以一大衝動

【京城五日電】據當地接到之消息稱、日前於漢口蘇聯大使館之怪放火事件、似爲對于共產黨勢力之侵攻中國之不滿份子之作業、曾於秘密裡嚴探犯人中、茲已得確証、爲陳立夫、(國府反共產派首腦)命其部下、所實行燒燬者、故對國共兩黨予以大衝動云、

日軍橫尾部隊荷砲而登懷遠莿山之活躍

## 長谷川將軍等凱旋
## 參內而奏陳軍狀

【東京五日電】長谷川前中國方面艦隊司令長官與大川內前上海特別陸戰隊司令官兩提督、偕同杉山前中國方面艦隊參謀長、藤野副官、並搭五日長九時半列車抵東京驛、堂堂凱旋東京、是日、東京驛月台、天皇陛下御派平田侍從武官、及米內海相、伏見軍令部總長宮殿下代理古賀軍令部次長、各軍事參議官、海軍省各部局長、其他在京海軍將校、陸軍將星、多到場迎迓、是時驛前及馬路側、各種團體一般歡迎者、畢肅肅敬待將軍之抵京、時屆定刻、(上午九時半)提督所乘列車、安靜駛進月台、長谷川中將、大川內少將、杉山少將等、徐徐下車、致歸京禮辭、既已、對米內海相以下出迎將星、舉手答禮、更至皇族御休憩室、由平田侍從武官拜受天皇陛下可感之御言、長谷川中將代表一行、奏上禮辭後、提督一行、易海軍通常禮服、佩帶動章、分乘宮內省派遣之無蓋汽車兩輛、沿途一一向歡迎者答禮、車輪轆轆前進、自二重橋正門參內、自御車寄、參進表御座所、先是天皇陛下御海軍通常禮服、出御玉座、伏見軍令部總長宮殿下、米內海相侍立在側、長十時、首對長谷川中將賜謁、中將恭謹關於中國各地警備、上海方面戰果、遮斷航程等海軍崇高之軍狀、詳細奏陳、陛下繼對大川內少將賜謁、御聽取關於上海戰線上陸戰隊之活躍等軍狀、均行俯賜優渥御言、慰勞有加、更賜杉山少將等幕僚觀見、天機朗麗入御、嗣三提督赴內謁見所、拜謁皇后陛下、拜承懿旨慰勞、於恐懼感激光榮中、退出宮城、

### 誓必殲滅黨軍
### 長谷川中將談

【東京五日電】退出宮廷之長谷川提督、在海相官邸會見記者團、所述如次、

適纔參內宮中、奏陳今次事變、戰傷陣歿殊多、誠惶誠恐、謝罪於 闕下、如釋重負、然而戰爭現猶未已、本人雖然變更任地、固仍爲遂行任務、徹底殲滅蔣介石政權、要之、日本現今唯有一途、即爲打倒蔣權政、須動員全能力、向達成帝國目的邁進、佔領地區建設工作、似見堂堂進展、本人所考慮者、厥唯戰事、故關此等事宜、固無具体的詳知也、

## 德意軍首腦會談
## 礎商軍事的提携

【羅馬四日電】身任希特勒總統隨員而來羅馬之德國國防軍總司令開蒂爾將軍以下軍首腦部、自四日中午起、與在貝乖宮所行之希特勒、莫索里尼第一次談判相並行、而與意大利軍首腦部作第一次會談、關於德意兩國之提携、由軍事方面、交換種種意見、據消息方面觀測希總統藉今次訪意機會、在兩國軍首腦部間、雖不能特別軍事協定、然今後兩國、互國防之全分野、有維持軍事接觸之意向、

## 共同租界內工場
## 多半已復興矣

【上海五日電】共同租界內各工場、漸次向復興邁進、然據最近工部局發表之工場統計五月一日調查、在共同租界內及越界築路區域之工場數爲一千八百六十一、從業員數達十三萬七百九十六人、較諸事變以前、可謂略達半數之恢復、然尚由地域別觀之、由時價低廉等關係、在越界築路地域之工場增加、異常顯著、然一面因事變後之狀況變化、新設工場亦表示相當數量、大部分雖爲小規模者、然自本年一月一日以降至五月一日、在中部、北部、西部三地區所設立之新工場數、達三百三十九、其中最多者爲機械及金屬製罐工場之百十二、尚自昨年八月以來至五月一日在共同租界內之新設工場數達總計七百六十一、

## 劉蘆隱被監禁
## 漢口物情騷然

【東京五日電】據四日某處接電、漢口方面情報如左、

一、蔣介石目下在武昌徐家棚以舊張學良邸爲根據、時常赴漢口、然中途警戒、異常嚴重、實施安全的交通遮斷、

一、避難至漢口之中國實業家及國府要人家眷等、多半遷入四川省成都、或雲南省昆明、

一、藉口阻止漢奸潛入、在漢口每日實施嚴重的戶口調查

一、前國民政府考試院副院長劉蘆隱、因拒絕阻止陳群參加維新政府之密令、在某處監禁、

本號外不再誌本紙、第二面有重要記事

## 北京市一齊檢舉
### 搜查王克敏狙擊人犯

【北京五日電】當茲意大利使節來華之際、因日前狙擊行政委員長王克敏氏犯人、尙未逮捕、遂促成担任京市治安維持之憲兵隊警察署之躍起、除搜查兇犯外、並期徹底掃蕩抗日份子、五日拂曉、於〇〇部隊應援之下、一齊搜查檢擧、就拘捕抗日共產份子三十名、就中、有南方派來意在攪亂後方並宣傳赤化者三人、携有槍械者一名、均身着便衣之不逞份子也、刻於憲兵隊推究中、據觀因此結果、或可攫得逮捕狙擊王氏犯人之端倪也、

### 組織物資整委員
### 以取締奸商

【北京五日電】以北京爲中心之華北諸物資、漸次騰貴、然最近在北京之雜穀煤等非常騰貴、對市民生活予以脅威、當局爲該對策、在各都市、各省、各縣組織物資整理委員會取締奸商、以圖大衆生活之安定、

## 蘇聯何故擬滋事
## 朝鮮軍對赤軍警告

【京城五日電】朝鮮軍報道班發表「遠東蘇聯當局、由海參崴放送局放送邇來虛構之反宣傳、謂『最近頻發之國境事件、乃日本的挑戰行爲』、掩飾自己之不法行爲、而移錯誤於日本側、蘇聯之此種惡行爲、迄未反省、本年來蘇聯之如此不法行爲、僅在烏蘇里南部國境及烏拉捷鮑雅德近海之小範圍內、已達十餘件、(中略)且全係蘇聯側之挑戰態度、蘇聯之所以如此在國境構事者、乃轉換國民之眼光於國外、以掩飾遠東不安所影響之國內政情也、然而如此將齎與遠東赤軍以如何運命乎、蘇聯當局宜充分猛省諸」、

### 匪首陳東來歸順

【北京五日電】最近因被日軍攻擊、既無子彈給養、復失逃路之敵軍、共歸順日軍者、層出不窮、前在馬頭鎭附近、被紅匪威脅、而襲擊鐵路之匪首陳東來部下張早東、胡海、斐廣遠部隊約三千人、頃向日軍呈請歸順、軍當局擬將其改稱爲冀北自衞軍、以協助討伐共匪、

## 黨府艦隊再建論
## 係國府最後掙扎
### 由英擬購小艇而擊破遮斷線

【京城五日電】據京城所接情報、對日帝國海軍宣言中國沿岸航行遮斷、國民政府會豪語謂由蘇聯、印度支那、香港利用武器並軍需品輸入、毫不感覺痛痒等語、然蘇聯方面方面之輸送路臨海線被遮斷、又日海軍進入華南方面、不知何時遮斷由印度支那及香港之輸送路、國府部內、關於輸送路之運命、討論結果、由英購入水雷艇及潛水艦五十隻、以擊破日本航行遮斷線等所謂中國艦隊再建論、頗稱有力、國府此種夢囈舉動、尤足顯示其最後掙扎之內心苦楚情況、殊值拭目、

## 法爲期保全安南
## 咄!!向國府供給軍火

【東京五日電】法國對日華事變之態度、鑒於歐洲政局不穩、在暗中策動、以爲事變延長、日本國力必削減、可能確安南之安全、似向黨府輸出若干軍火、供黨軍使用、爲隱蔽共事實、對於輸送經路及其他等事、似費種種苦心、那賈爾駐華法國大使、曾到兩貢訪晤安南總督、磋商今後辦法、自事變發生以來、迄至今日、法國造武器輸入量、已達數萬公噸以上、其經路自馬賽至新嘉坡間、以法國船、於此爲裝載出港不明、換裝英國船、在安南海防或河內卸貨、經由陸路雲南、運往漢口方面、

## 設立華北開發子會社
## 現地案作最後決定
### 石本中佐將携帶該原案東渡磋商

【北京四日電】爲華北開發株式會社之子會社、關於設立實行交通電氣通信工業及其他華北統制企業開發之各會社、愼早即以現地軍當局爲中心、慎重審議辦法、結果、三日現地方面之意向、已見最後的決定爲與中央政府協議此事、軍特務部石本中佐、携此現地案、四日晨、由北京逕往東京、按現地方面之意向、開發子會社數爲七處、資本金總額約廿億圓、其中首先趕急設立交通通信兩會社、與華北開發會社設立相前後設立兩會社、以期早日開始華北產業開發基本的工作、至關於設立各開發會社之現地案、要領如左、

一、事業

(甲)開發實行會社、凡在華北之(交通、通信、鐵鑛、採煤、煤液化、鹽製及曹達工業等)各部內、均設立之、

(乙)由原則爲一社、但如大同煤、允許交通會社自己消費爲目的之一部採煤、

一、資本

(甲)開發各會社資本總額、約爲二十億元、迄至昭和十八年繳清股份、

(乙)開發各會社、爲中日合辦、日側在華北開發會社及日本內地有力民間會社之資本出資、華側由臨時政府及民間事業出資或現物、又向一般公募股份、

(丙)公募股份、日滿華三國、自不待言、對諸外國亦公開之、

二、爲秉公評價華側現物出資、按各種目、以日華兩國人專門家、組織有權威之現物出資評價委員會、

一、法的保護

(甲)各會社均爲中國法人、

(乙)臨時政府、按各業種別、制定華北事業會社法、對各會社加以法的統制及保護、

一、運營

(甲)各會社之運營、堅持一事業一會社之原則、譬如交通使該電鐵通續使日鐵等有力的一企業會社、以充技術及經營上之指導的地位、回避如產業界乃至聯盟業等共同經營、

(乙)各會社之中、交通、通信、鐵礦採煤各事業會社、首先設立、可及迅速確立華北開發基礎的工作、

(丙)如非鐵、貴金屬其他自由企業等、必須統制之開發企業爲防止資本濫費、俟資源之調查完了以任開發、不認無統制的進出、更應必要、華北開發會社予以資本的援助、

## 華北戰況
### 日軍司令部發表

【北京五日電】五日午前十時軍司令部發表=

一、四日在滿縣附近、我軍攻擊當地西南方之敵軍、與以甚大之損害、

二、我〇〇部隊肅清山西省東南部之工作告終、向黃河河畔清化鎭之附近進行、

三、山東省南部方面之戰況、大體無變化、在邳縣東方地區、二三日來逆襲捷庄之敵軍、三日與以甚大損害、悉數潰退、全線敵兵、逃散無算、

### 海軍航空隊
### 轟炸敵軍要地

【上海五日電】艦隊報道部十一時發表=海軍航空隊、昨四日轟炸左記諸地點、

一、對隴海線以南之各鐵軍事施設爆擊及貨車群敵陣地等、終日反覆轟炸、破壞敵處鐵橋、切斷鐵道十數處、炸碎敵重要陣地數處並炸着貨車數十輛、予以多大損害、

二、柴田大尉所率之飛行機隊轟炸隴海線碭山附近、炸碎共施設線路貨車群並數處燃燒、予以莫大損害、

### 佛蘭哥政府
### 任比氏爲駐日公使

【比爾保四日電】據四日薩拉曼加來電、佛蘭哥政府任命桑加柯門德斯、底、比哥氏爲駐日公使、比哥氏於一九三二年以來、任西班牙駐東京公使、去年西亂勃發時、毅然表明支持佛蘭哥軍、去年夏、棄職歸國、今被任命爲駐日公使、

### 在紐約市場
### 法國幣暴跌

【紐約四日電】法國政府決定將法郎貨安定新水準線、故在紐約外國滙兌市場之法郎貨跌價二仙八八、四分之一、該價格爲自一九二六年以來之安價、

# 新官吏制度法案全文
# 昨已經御裁可
## 俟政府手續告終由國務院令公布

【新京專電】御諮詢確立滿洲國新官吏制度綜合的基礎之文官令案及附屬官制案之御前會議、五日午前十時、於皇帝陛下親臨之下、在蘭花香都之官廷勤民殿健行間開會、參議府側、臧、橋本正副以下各參議松木秘書局長、政府側張總理星野總務長官、谷次長、青木法制處長、源田人事處長等出席、於嚴肅裡審議文官令案以下全法案、結果、皇帝陛下御裁可右各法案全文、同十一時五十分御休憩御退場、全會議終了、一俟政府諸般手續告終、即將文官令、及附屬法令、以勅令、由國務院令公布。

## 官吏制度改革要綱

【文訊】我國爲根據建國精神益舉民族協和之實效並使向上官吏之素質圖謀人事運用之萬全以備對應內外之情勢使國運發展起見、政府爰即鑑於官吏制度運用之實績、企圖官吏制度之根本的改革、於是進行銳意調查研究、此間業已告終、其細目的檢討及成文化、不久將以文官令並其附屬官制及國務院令公布之、蓋文官令係以二編九章一百二十條而成之、關於文官之綜合的基礎定爲主眼、

法、其大綱即如別項官吏制度改革要綱所載、惟當制定新制度而特重視者、爲左列五點、

一、期達新官吏道之確立、

二、確立足能增進民族協和之制度、

三、避免偏重學歷之弊、排除情面、以公平廣行登用人材、

四、整備官吏之養成訓練制度、

五、現在給與及未來給與、以維持官吏之體面而使其生活安定之方針也、

關於給與制度之細目、將以文官令之附屬勅令另定、文官給與令目下正在擬案之中、不久公布之後、將與文官令同時施行、再關於對現在在職職員之文官令之適用、將另制定公布關於現職員之特例之勅令、此亦在擬案中、惟現職員之身分及待遇、不使因此而有急激之變化、特別對於新制度之適用、加以適當之調整、不使有所低減現在之身分及給與之方針也、

◀關於官吏制度改革要綱

一、官紀

明定體得滿洲建國之精神、熱烈於忠誠奉公之觀念、爲國民之中心、而參畫貢獻於新興國家建設發展之文官應進之大道、戒飭文官易陷之通弊、明示共應遵守之規律、

二、官階及官等

一、官吏分爲高等官及委任官、高等官分爲特任官、簡任官及薦任官、此外爲期官吏之養成訓練及素質之向上、新設試補制度、置以高等官試補及委任官試補、

二、官等在可能範圍內爲使其簡素簡任官分爲二等、薦任官分爲三等、委任官之官等廢止之、

三、任用及文官考試

一、文官之任用、根據避免偏重學歷之弊、按其人物、識見及能力、公平廣行登用人材之主旨、施行文官考試(國家考試)而行之、但一方爲避免根據考試制度之任用制度之硬化、設以涉及廣範之自由任用及銓衡任用之途如左、

(一)特任官、祕書官及特別指定文官之任用(自由任用)、

(二)技術官及學校教官之任用(銓衡任用)、

(三)須有關於產業經濟及其他之特別學識、技能及經驗之簡任或薦任行政官之任用(同右)、

(四)爲國務總理大臣所指定地方官署長之簡任或薦任行政官之任用(同右)、

(五)須有關於警備、地方行政及其他之技能及經驗之委任行政官之任用(同右)、

(六)由外國官吏中聘用之文官之任用(同右)、

(七)在職約七年以上之委任官登用爲薦任官(特別任用)、

(八)武官轉用爲掌軍事行政事務之文官(無須銓衡)、

(九)欲退官或陷於危篤者之名譽陞任(同右)、

二、文官考試置重點於人物考查、並對於在職者應試之考試、(適格考試及登格考試)、特別重視在職中之勤務成績、

三、文官考試分設左列三種

(一)採用考試爲廣行募集一般人士、以初任用爲文官而施行之採用考試及格者任用爲試補、

(二)適格考試適爲任用試補爲本官而施行之、

(三)登格考試爲對於已爲本官者、與以得爲上級本官之資格以行登用而施行之、

四、文官考試每共種別按其目的依左列方法每年施行一回以上、

(一)採用考試

(1)分爲高等官採用考試及委任官採用考試二種、委任官採用考試更分爲甲種、乙種及丙種三等級、

(2)成績之判定、依人物識見及相當於右開等級之基礎的學科之考查並身體檢查、

(3)不設行政科、司法科等之區別、

(二)適格考試

(1)分爲高等官試格考試及委任官適格考試二種、委任官適格考試更分爲甲種、乙種及丙種三等級、

(2)成績之判定、依試補在職中之勤務成績之審查並識見、執務能力及語學之考查、

(3)語學之考查、就滿洲國公用語中除應試者常用語以外者施行之、

(4)分別行政科及司法科之二科而施行之、

五、文官考試由文官考試委員會施行之、

(一)高等官考試

高等文官考試委員會(以總務長官爲委員長通全國爲一委員會)爲使擔當高等官適格考試及登格考試之勤務成績之審查及執務能力之考查、於國務院各部及其他認爲必要之官署、置右開委員會之分科會

(二)委任官考試

委任文官考試委員(在官制上有專行委任官之進退及賞罰權限之官署各設之)

六、文官考試之應試資格如左、

(一)採用考試

(1)高等官採用考試

(甲)由國家認定或檢定有依滿洲國大學令之大學畢業程度以上之學力、

(乙)由國務總理大臣指定之機關所推薦者、年齡或有附以限制、

(2)委任官甲種採用考試、

(甲)由國家認定或檢定有國民高等學校畢業程度以上之學力、

(乙)由國務總理大臣指定之機關所推薦者、年齡或有附以限制、

(3)委任官乙種採用考試及委任官丙種採用考試、雖年齡或有附以限制、而另不設關於應試資格之限制、

(二)適格考試

(1)高等官適格考試採用一年以後三年六月以內之高等試補、

(2)委任官適格考試採用一年以後三年六月以內之委任官試補、

(三)登格考試

(1)高等官登格考試

委任官甲種適格考試或登格考試及格後在委任官之職三年以上且未滿滿四十歲者、(應

(2)委任官甲種登格考試

委任官乙種適格考試或登格考試及格後在委任官之職三年以上且未滿滿三十五歲者(同右)、

(3)委任官乙種登格考試

委任官丙種適格考試及格後在委任官之職三年以上且未滿滿三十歲者(同右)、

七、任用爲試補後三年六月以內雖未及格於適格考試而及格於語學之考查者、對於高等官試補得視爲委任官甲種或乙種採用考試之委任官試補、得各視爲委任官乙種或丙種適格考試及格者、

八、非高等官適格考試或登格考試及格者、不任用爲高等官、非各種委任官適格考試或登格考試及格者、不任用爲委任官、

九、簡任官之任用、鑑於其重要性、爲特期其適正、均經以國務總理大臣爲委員長之簡任文官銓衡委員會之議行之、

四、官吏之養成訓練

一、整備充實大同學院、以使爲眞實堪爲國家楨幹之文官之養成訓練機關、並有對其職員施以特殊訓練之必要之各部局、則使其整備充實所屬職員養成機關、且爲養成訓練未有所屬職員養成機關之部局職員、則另設其養成機關、

二、由在職五年以上之文官中選拔成績優秀者、與以一年以內之期間、派遣日本、使其觀察研究制度設施、

此外成績優秀之文官、在可能範圍內、於短期間多行派遣日本、使其觀察制度設施、

三、由文官中選拔成績特別優秀者、與以二年以內之期間、派遣外國、使其視察研究世界各國之文物制度、(未完)

## 非常時局下之 消費節約與儲金
### 參議 大橋忠一

日本內最近有消費節約與貯金特獎勵之運動、該運動勿論爲絕對必要事、於我滿洲國避唯物的局部的西洋的之言辭、寧以道德的包括的東洋的之質素節儉等之言辭、爲適當、而認徹底化之必要、

查質實剛健爲興國之基礎、又輕佻浮薄爲亡國之原因、而質素爲諸德之根本、贅澤爲諸惡之源泉、生活上要多額之金、故欲求金錢、而呈利己主義化、遂演惡事故質素、爲造義國家完成之基礎、滿洲國不關時局之如何、常有質節儉獎勵之必要、然從來不聽斯聲、由來滿洲之生活費、以滿鐵社員爲基準、而呈頗膨脹日系官吏、雖欲滿洲永住新京之生活費、比東京加倍爲實行不可能、物價漲起之原因、原有種種之關係、上層階級之生活程度之漲起亦爲一原因、甚該觀點、吾人生活費之低下、爲必要事、

鑑時局、日滿兩國舉全力增大生產認消費節約之必要、節約之對照不但外國輸入品及鐵揮發油等之軍需品、衣類食料品其他之生活品有關接的戰爭之關係、今日實雖一粒之米不可忽視也、

儲金者勿論集儲金、充於國家之必要、于同時儲金爲節約之反面、則爲消費增加防止之手段、刺激儲金熱、自向消費節約呈道入之結果、

如以上不但非常時、常吾人要質並節儉、該運動爲協和及國防婦人會實行者、特該運動之目標爲日本人間、

## 京市拍花謠言 眞相已大白

【新京專電】近二十餘日前以來、新京市內發生幼兒失蹤之傳說、言有拍花賊專拉男女兒童、種種流言蜚語、遍傳全市、當時[illegible]與市民公安[illegible]詳加調查、茲查眞相大白、證明純係一種無稽之談、其事實大致如下、

月前四月十一日、新京北大街門牌七十五號、住有[illegible]業者王萬才、共引導者[illegible]金貴年十七歲、在西五馬路大安電影院前遊戲、沿[illegible]市警察派出所警士檢查浮浪份子、鄰當時並誤認爲浮浪者、收容於八里堡子救濟院、因西五馬路[illegible]爲浮浪者[illegible]、現場警見者甚多、因之多數不知底蘊之無知份子、竟作針小棒大之宣傳、結果、遂成全市民不安之根苗、目下當局仍在嚴加取締、以絕市民之不安云、

## 宅中形跡可疑 果然捕獲竊犯

奉天市城內通天街路西門牌十號住戶鮮人趙志生、涉有販賣麻醉劑及容留不良嗜好者之嫌、城內警察署搜查係警長王英華、探悉明確後、於月之四日當至趙家搜查、果在室內搜出形跡可疑一人、帶署審訊、供認孫雲、現年二十歲、素無職業、慣行盜竊、並有左列竊事實、

一、本年三月二十五日、在城內西騰市口胡同門牌十四號楊紹年家、乘人不備、越東鄰院牆潛入楊之儲藏室中、竊得棉褲等衣物多件、

一、本年三月三十日、復在前記楊家、以同樣手段、乘隙竊得楊友關維五記存之協和服等衣物各件、

一、本年四月二日、復在日前場所、以同樣手段、竊得馬掛等衣物多件、

一、本年五月一日午前三時、在城內張蓋胡同門牌六號陳寶和家儲藏室、乘人不備、私自潛入、竊得磁器物等數十個、現以潛匿趙家、伺機行竊、不料被捕、城內署司法係正嚴予究辦中、

## 三江省下討匪 異常進展

【佳木斯專電】據三江省內巢穴之東北抗日聯軍主力、因日滿軍警備隊果敢討伐、殊受多大損害、大有氣息奄奄之勢、四月以還、包含新增加警察隊○○○○名之日滿軍警混成隊急追下之各匪團、均受潰滅的打擊、而四散、或逃入基地、或行投降、省內肅清工作、突見劃期的進展、按四月中日滿軍警討伐成果、出動回數二百九十九、交戰回數百二十三、討伐匪數一萬四百二十九、匪賊遺棄死体五百八十、山寨翦滅五十、

## 竊取銀鐲犯被捕

有趙家彝者、年纔十六歲、乃不務正業、專事竊取、日前在城內鐘樓南公共電話樓內潛伏、伺機行竊、不料被警瞥見、以彼形狀可疑、加以盤詰、言語支吾、並由腰中搜出小孩銀鐲一只、訊據來路、供認係在天齊廟乘人擁擠之際、由小孩手上擼下、前後遂行二次、得銀鐲三只、現城內警察署正根究其餘中○

## 商工會調查 三業所得額

奉天商工會依滿洲國經濟部之指令、自五月中旬起就接客業、媒介業、娛樂業物品販賣業等、調查國民所得額矣、

## 白系俄人事務局 新局長已經就任

【哈爾濱專電】白系俄人事務局、自三月基連克塞易衛夫斯局長辭任後、乃由羅薩艾夫斯基氏代行局長職務、頃悉基斯里西將軍已於四日就任局長云、

## 「躍進國勢」「無武器戰爭」 兩展覽會籌備舉辦
### 海軍紀念日前後 展覽一周間

奉天省當局、擬將日前新京開催於好評裡得多大收穫之〃躍進國勢〃及〃無武器戰爭〃兩展覽會、移至本地奉天開催、五日中央堀內弘報處長滋奉、省長官房庭川庶務科長及關係科長並奉天市公署、鐵道總局共他關係機關代表參集、在省公署會議室、進行磋商結果、會期大休定於廿七日海軍記念日前後之一週間、由中央關係當局並在奉日滿各部隊等援助、以省市兩公署爲主體、鐵道總局共他在奉文化機關總動員之下、合開〃國勢展〃〃無武器戰爭展〃之二大時局展覽會、現正作具體的準備中、

## 調查經濟力 分布狀態

非常時局下、國民經濟所以仍有飛躍充實情況者、一言以蔽之、要在國民之時局認識且政府亦爲期施政之適正、本諸置於益益鞏固基礎之意圖、關於國民擔稅力及利得額內容構成所現示之經濟力、分布狀態將亘全滿有所調查、經濟部刻向商工公會指令調查、調查範圍、爲農工、商林、水產、運輸船舶業等各部門、奉天以物品販賣業爲主、日本人側二百九十家、滿洲人側四百三十家七日以前、便可作成調查對象之名簿、立即分別配佈調查書俟調查書上詳誌一年間營業成績經費並採買狀況之報告、以便呈要經濟部、成果多大、殊可期待、

## 大村局長赴連

大村鐵道總局長、五日午後五時四十分、乘亞細亞號快車赴大連、

## 滿鐵關係各會社 昨年度營業好況

【大連專電】全滿各部門總數七十數社之滿鐵關係會社、十二年度營業成績、各社決算均告終了、前在滿鐵本社管理課整理調查、據該調查、十二年關係會社成績反映時局、甚呈好況、即對全關係會社之滿鐵支出總額、約二億七千萬圓就中繳納額、四月廿日現在一億九千八百萬圓、而十二年度成績、對於繳納額、平均四分五厘、對於徵募額、呈示五分五厘之分配率因此、滿鐵所得達一千二百萬圓、對於前年度繳納額、平均四分八厘、對於徵募額、呈五分分配率、是十二年度約增加四厘也、惟現在向無分配之主會社、日滿倉庫與中公司、滿拓會社、滿洲航空、滿洲合成燃料、滿洲曹達等處滿鐵出資、現在約三千萬圓、苟除此等諸會社在外、亦有南滿瓦斯(八分)滿化(八分)大連汽船(六分)、昭和製鋼(六分)、電業(六分)、電電(六分)等、以下小資本復州礦業南滿礦業等二成以上分配之諸會社、共平均分配率爲六分弱滿鐵關係會社之好況、殊值刮目、

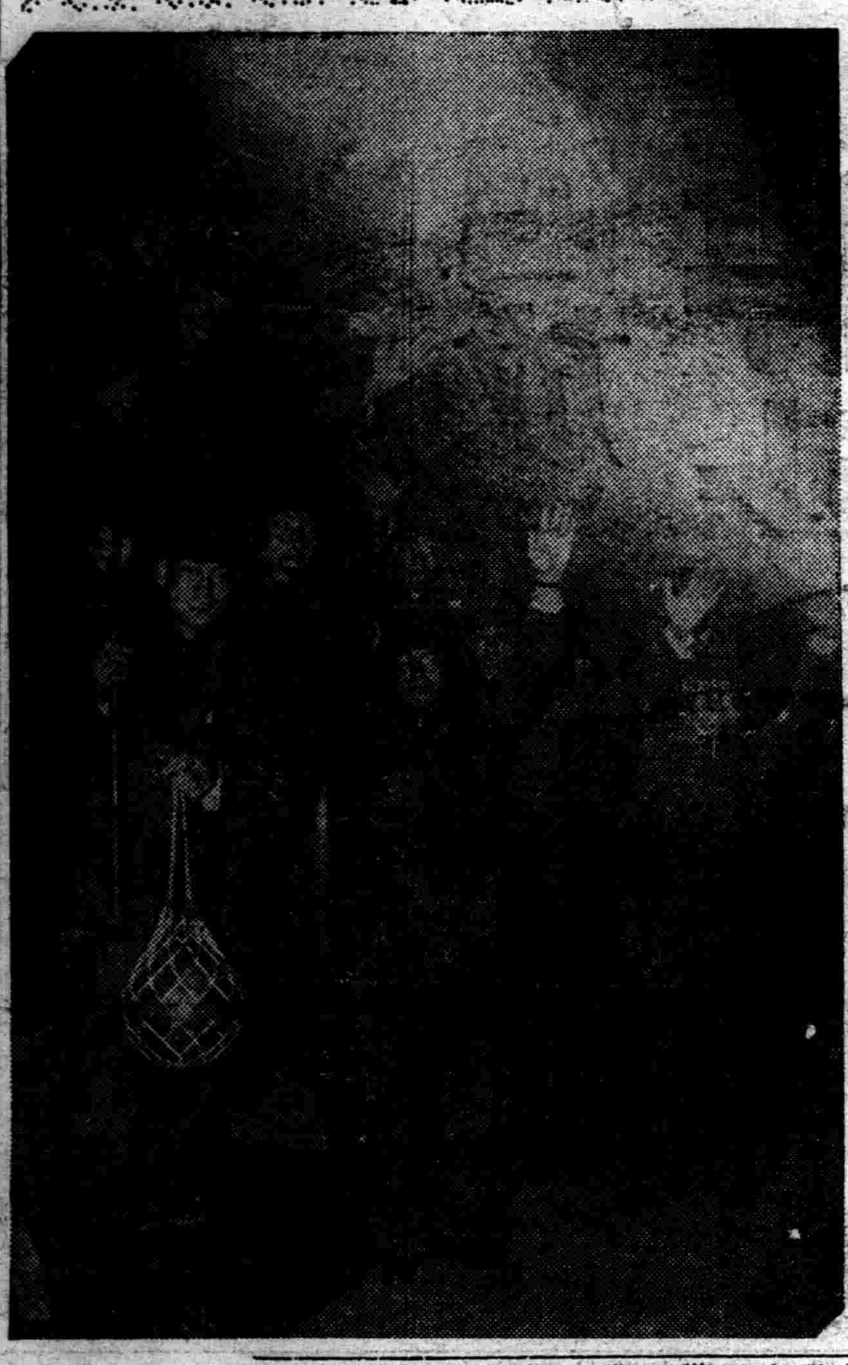

## 寫眞說明

十四日在東京開幕之日滿比國際籃球大會、我國出場選手一行十一名、抱必勝信念、於各關係方面歡迎聲中、乘五日午前八時南駛列車、一路自新京首途出發、寫眞即一行在新京驛登車時之光景、

## 三稅吏殉職 舉行稅關葬

【安東專電】上月廿六日在安東省臨江縣六道溝稅關分卡慘受匪襲壯烈殉職之張路得、宮本雪平、雨秀一、三氏稅關葬典、五日午後四時、在安東公會堂、於在安官民多數參列之下、盛大執行、

## 錦州省縣聯合協議 都市計劃土地問題

【錦州】以宣德達情爲目標之錦州省縣聯合協議會、已完了議事之過半、自七日三日間之錦州市聯合議會爲最後、茲呈完全完了、市聯提出議案中三十二件、已終了整理、僅待開會、上月下旬開催之錦縣聯合會、以地域的關係上、水害對策、金融、農事合作社問題爲中心、然今次市聯之中心議題、關于都市計畫、土地收買問題者爲多、錦州市民之對當局要望爲頗興味多、就中爲工業都市錦州之新希望、關于新登場之滿洲合成燃料錦州工場之地域收買問題、耕地家屋收買、價格提高、土地等則之公平化、小作人、貧民救濟、樹木評價、伐採等有切實之要望注目、其他教育分會提出之各種視察日舉行、自動車乘入禁止等、爲興味多、提案中主要者如左

◀關于合成燃料會社之土地收買要望、

理由

土地爲農民唯一之生產手段又爲不可決之生活源泉、今次由市公署爲該社地址收買之大泥窪地、常家屯、双廟之三屯農民、限定期間中殘家屋、耕地墓地、有移轉之必要、

## 新市署庶務科長 舟田氏着任

今回由牡丹江省長官房庶務科長榮轉奉天市長官房庶務科長之舟田清一郎氏、五日午後五特四十分乘亞細亞號快車於驛頭市公署職員多數歡迎裡、至奉天履任、氏對出迎之記者談稱如左、

奉天係予初經之處、伏祈市長各位援助與鞭韃、抵任以後、決心粉骨碎心努力市政發展云爾、

## 遼河沿岸農地 着手進行改良

自昨春以來、奉天省雙山、遼源兩縣共同計畫中之改良遼河沿岸農地事業、在中央及省當局援助之下、測量等諸準備業已完成、即將興工、故雙遼農地改良辦事處、定於月之廿九日午前十一時、在雙山縣東哈拉巴山舉行起工式而着手工程云、

## 因嘉納翁急逝 歐林比克組織委員會 開委會協議善後

【東京四日電】關於嘉納翁之逝世、歐林比克組織委員會、當即電知國際歐林比克委員會委員長拉爾伯爵、以及各國國際歐林比克委員、定於五日開緊急委員會、以決定善後策、組織委員會期待由翁之歸國、對於開義羅總會狀况與各國情勢、可獲相當詳細情報、故對翁之遽爾長逝不勝痛惜、

## 爲報生前功德 執行國民葬

【東京四日電】嘉納治五郎翁、已於四日晨在歸國途次溘然長逝、爲報氏生前功績起見、在休育協會、東京高師講道館協會、歐林比克組織委員會、決網羅運動界、教育界、舉行國民葬、葬儀日程、定爲五日、至講道館舘長職務、暫由財部理事代行、

## 嘉納翁畧歷

【東京四日電】嘉納治五郎翁、於萬延元年十月在兵庫縣出生、明治十四年、自帝大文學部畢業、歷任學習院教授文部省參事官、第一高等中學校長、文部省普通學務局長、東京高等師範學校校長等職、共間於明治十五年、創建講道舘、從事於柔道之研究指導、國人仰爲『柔道之父』、自明治四十二年以還、屢次遍遊歐美、自昭和七年以來、以國際歐林比克委員資格而活躍、乃日本運動界之功勞者、現任東京高師名譽教授、兼講道舘舘長等職、

## 希特勒總統 已抵羅馬

【羅馬四日電】三日入於羅馬市之希特勒總統、抵基里那萊王宮貝特乘穆宮、然後參進本宮、謁見國王威馬尼威爾三世陛下、於茲兩國元首間、正式交換寒暄、侍立之莫索里尼首相、與希特勒、在另室、兩雄互相握手、亘十分鐘、遂行懇談、次之共進晚餐、此間群衆陸續集至王宮、午後七時卅分、希特勒總統與意國國王陛下、在樓上應答群衆之歡呼、止、

## 法國政府決發行 四七億國防公債

【巴黎三日電】頃據法國西政府發表、二日午後、在國務院會議席上、可決關於發行總額四十七億一千二百五十萬法郎之龐大國防公債緊急令、因此發行公債、政府遂決定關於國防、採用長期政策、結果、該公債供國防費之內容、大體如左、

一、陸軍六五〇(百萬法郎)

二、海軍一〇四一(〃)

三、空軍二二六八(〃)

海軍省以此費用、着手建造左列諸艦、迄一九三九年底爲止、

主力艦 二隻

巡洋艦 一隻

潛水艦 七隻

油槽船 五隻

小艦艇合計二萬四十噸、以上諸艦艇、爲迄一九四二年底就役者、海軍省以上列諸艦種建造費、要求付與一九三八至一九四二五年間總額五十億法郎豫算之權限、

## 瀋縣行政科組織 清丈價欵催繳班

瀋陽縣公署行政科、爲急謀地籍之整理、並澈底從前之清丈起見、特對各村民之清丈價欵積欠未繳者、特由科內組織清丈價欵催繳班、定本日分赴各村手提催繳云、

## 人見課長自奉歸連

滯奉中之人見滿鐵總裁室人事課長、已於四日夜十一時四十分乘車歸連云、

## 鐵道總局改正 運費換算率

鐵道總局、爲適用歐亞連絡旅客及行李運輸計、改正換算率如左、已自五日起實施、

一、每運費單位爲六元二角七分、